時報

民國十九年七月十四日 星期一
今天二張售大洋三分
第九千三百〇八號
中華郵政特准掛號認為新聞紙類

調味珍品

觀音粉能增進食物之鮮味以和餚饌其鮮美過於肉食且其原料純係植物中所提取之蛋白質完全淨素且能滋養故為提倡夏令素食及奉佛持齋者所共賞

味勝尋常醬油百倍灑入羹湯鮮美無匹亦為素食期內珍品

37

太平銀行開幕廣告

本行資本總額國幣壹百萬元現已收足國幣伍拾萬元茲擇於本月十六日正式開幕專營定期活期往來存款國內滙兌收解抵押貼現放款等一切商業銀行業務及信託事務兼辦各種儲蓄存款手續簡捷利息優厚開幕一月之內利息照定章特別加優如蒙　惠顧竭誠歡迎印有各種存款詳章函索即奉

營業時間　星期一至星期六上午九時至下午五時
星期日上午九時至十二時

電　話　經理室　六四一六四
營業室　六四一六五　電報掛號五〇一七

行　址　上海天津路八十一號

明華商業儲蓄銀行

北京路河南路口

用最近科學方法經營銀行業務
為顧客謀便利　為存戶謀安全

分支行及代理處
青島　天津　北平　寧波　漢口　南京　杭州　蘇州　濟南

上海商業儲蓄銀行
錢甲汽車管理處啟事

中華職業教育社　全國職業教育機關聯合會　大會通告

中國童子軍司令部立案　中山體專特設童子軍教練員訓練班第十屆招收男女生

南洋女子高中（原名南洋女子英專）暑期及秋期招生

南洋高商暑期秋期招生

英華書館招生

○報名除星期六星期日每日上午十時至十二時○開學九月十一日○章程函索即寄○初習英文者亦可報名入預科○校址老靶子路一九六號

交通部吳淞商船學校招生

學級及名額　資格　科目　報名　手續　報名期　考期　考試地點

上海美術專科學校（原名上海美術專門學校）招男女生

學額　開學　索章　校址　校長劉海粟　代理校長王遠勃

上海特別市教育局立案　私立東南女子體育學校暑期秋季招生

報名　考期　校長余子玉啓

交通大學上海各學院招收男女生

二十三日起至二十五日止每日上午八時至下午五時（報名及考試地點）（一）上海徐家匯本校（即南洋大學舊址）（二）北平本校鐵道管理學院（三）唐山學院

毋忘！

本會七月份開獎期照章定於十五號（星期二）下午十二時半舉行凡儲戶尙未付款者望從速於期前付款以保獎權有志儲蓄而尙未入會者亦望於期前入會以享鉅大利益再本月份第一特獎已達 五萬元 之整數第二特獎即行開始頭二三四獎每種已各有五十個此佈

（詳章函索即奉或請用電話通知本會即當派人前來接洽）

上海愛多亞路一七號 電話六七〇八一號

萬國儲蓄會啓

有正書局新出

〇靈飛經放大本一元〇破邪論放大本三角〇十三行三種放大四角五分〇曹娥碑放大二角〇右軍東六贊放大二角〇樂毅論放大三角〇鍾繇三表尺牘放大四角五分〇惲壽平山水精品十幅二元以上二十種爲最新之出品

宋拓定武蘭亭雲林跋吳炳藏本定價二元四角〇南田倣古畫册五彩精印有石谷西亭曼生多人題跋定價二元八角〇任立凡畫册定價一元二角〇任渭長人物花鳥山水册定價一元〇五彩應化事蹟每張三角〇張遷碑不二字定價三角五〇張猛龍不二字定價三角〇書譜釋文定價四角〇康南海遺稿定價五角〇趙聲伯楷書汪觀定誌銘定價一角五〇苦瓜和尙畫册一元〇中國名畫第三十四集一元五

上海望平街有正書局啓

訃告

家門不幸家嚴元配文夫人慟於民國十九年國曆六月二十四日午時疾終哈爾濱寓次距生於前清同治元年八月一日巳時享年六十九歲家男運升等均隨侍在側親視含殮遵禮成服茲涖於國曆七月三十日開弔三十一日領帖八月一日成主八月二日發引扶柩回雙城原籍安厝擇期再行安葬恐訃未周特此奉聞 杖期生孫景凱拭淚頓首 哀子運升運昌泣血稽顙 齊期孫小六 期服孫 泣稽首 族繁不及備載

通唁處哈爾濱南崗花園街三十四號

中國國民黨上海特別市執行委員會民衆訓練委員會通告

第二十四號 爲通告事案查本市滬東區紗廠工會整理委員會及滬西區紗廠工會整理委員會前由前工會籌備委員會派員整理以來迄已多月不惟毫無成績抑且措置乖張弊竇百出似此徒擁虛名難期 工運除業經本會分令該工會等撤消組織外合仰全市民衆一體週知嗣後如有藉用該工會等名義在外招搖者隨即來會報告定予嚴行拘辦以利工運特此通告

中華民國十九年七月十三日

時報廣告刊例

圖畫時報	每行九角	限三寸半高三行起碼地位須預定
時報新光	每方寸二元	三方寸半起套色辦法詳後
特別長行	每行九角	計五寸高登在新聞欄中三行起碼
特別短行	每行六角	計三寸三分高登在新聞欄四行起碼
封面長行	每行一元八角	計十寸高二行起碼套色辦法詳後
後幅長行	每行一元五角	計十寸高三行起碼
普通地位	每字一分五厘	六十字起碼
	每方寸一元五角	一方寸半起碼
套色廣告	加一色每方寸十五元 二色四十五元 三色九十五元 四色一百六十五元	

▲附註▼ 計算行數少於本館五號字鉛字者如一英寸過可排十個五號字即作十行計算

時報定報價目 本國及日本一個月一元 三個月二元九角 六個月五元七角 九個月八元四角 全年十一元 南洋歐美一個月二元 三個月五元八角 六個月十一元四角 九個月十六元八角 全年念二元 報費先惠郵票九五折算

本報編輯部設於上海浙江路二十五號（小花園兩首）電話中央六二〇一 營業部設於山東路A字六號 電話中央六二〇一 二〇四 二五一四

津浦線向北推進

◎軍訊、中央軍昨破兗曲一帶敵軍後、已乘勝向北推進、路方派工程列車北上、准備修路、（徐州十二日電）

閻錫山未到濟南

◎閻錫山十二日晚未到濟、又有暫不來濟說、（濟南十三日電）

北平開擴大會議
宣言簽字發表

◎十三日下午、在懷仁堂成立擴大會議、陳公博・覃振・傅汝霖・鄒魯・謝持・張知本等列席、王法勤主席、讀總宣言後、各人簽字、汪精衛由郭泰祺代簽、閻錫山由趙丕廉代簽、馮玉祥由黃少谷代簽、李宗仁由麥煥章代簽（北平十三日電）

◎汪精衛對擴大會議、發電贊成、十一日夜趙丕廉等會談、決定十三日下午在懷仁堂先行成立、俟汪精衛到平、再正式舉行、十三日開會、主席定王法勤、總宣言由趙丕廉誦讀、簽字次序、第一汪精衛・二閻錫山・三王法勤・四謝持・其餘均以年齡大小爲序、殿軍爲傅汝霖、因傅年最輕、汪精衛代表郭泰祺、李宗仁代表胡宗鐸、黃紹雄代表葉琪、及陳樹人・潘雲超・張知本等、均十二日晚趕到、參加該會、（北平十二日電）

◎擴大會議、從本日午後二時半起、在懷仁堂開會、王法勤就臨時主席、舉行開會禮、旋署名於聯合宣言、午後三時散會、出席委員爲王法勤・郭泰祺・趙丕廉・傅汝霖・謝持・鄒魯等十五名、署名於宣言者、爲汪精衛之代表郭泰祺、閻錫山之代表趙丕廉、及王法勤謝持陳公博等三十一名、（北平十三日聯合社電）

◎擴大會議開會後、共發表三宣言、（一）總宣言、（二）粵二屆宣言、（三）滬二屆宣言、（北平十三日電）

◎擴大會議定十四日在懷仁堂開茶話會、議案（一）電慰勞前敵將士、（二）電促國內外黨員來平集會、（三）通知各機關十五日放假、慶祝擴大會議、（北平十三日電）

◎十三日列席擴大會議者、有陳嘉佑代表劉侃、馮玉祥代表黃少谷、李宗仁代表麥煥章、並潘雲超等共十五人、茅祖權因病未到、（北平十三日電）

過徐要人往來絡繹

◎楊杰十二日晨由西路過徐北上（徐州十二日電）

◎金漢鼎十二日晨由京抵徐、即西上謁蔣、（徐州十二日電）

◎補充第二旅長梁鴻悌、十二日由滕來徐、西上謁蔣、報告軍務、（徐州十二日電）

◎劉紀文十二日由西路謁蔣返徐、即行南下、（徐州十二日電）

◎孫景泰十二日由魯來徐、西上謁蔣（徐州十二日電）

廈門狐狸山炮台 伍震超攝羅德寄

張學良將返瀋

◎瀋陽電、張學良定十六日返瀋、（南京十三日電）

總部派員赴閩

◎總部派參謀應貞赴閩、協剿盧部、（南京十三日電）

張旅開回潮梅

◎張枚新旅定十五・十六日開回潮梅、（香港十三日電）

張瑞貴就旅長

◎張瑞貴九日就第一獨立旅長職、（香港十三日電）

第四艦隊經費由國庫撥支

◎中央電范其務、第四艦隊經費、由本月起在國庫撥支、（香港十三日電）

五飛機返廣州

◎鄧粵銘十三日晨率南海漢口一零二番禺二九號五飛機由韶返省、（香港十三日電）

廣州公祭呂煥炎

◎十三日公祭呂煥炎、陳銘樞陳濟棠均到、定十五日葬黃花岡仲元墳場附近、（香港十三日電）

閩省彙聞

◎省府設軍務處、任楊健英爲處長、並任劉尙志旅長爲戒嚴司令、（福州十二日電）

◎林壽國十二日到省、（福州十二日電）

◎楊樹莊電財部、保何公敢長財政廳、（福州十二日電）

譚岳由湘返漢

◎譚道源岳森十三日抵漢、來、（漢口十三日電）

李師抵道州
余師向荔浦修仁進
將由龍虎關入平樂

◎李揚敬師十日由永州開動、沿富家橋瀟灣進道州、十一日抵步、擬由龍虎關入平樂、黃任寰旅范德星㮣、沿新田甯遠會師道州、十日抵甯遠、（香港十三日電）

◎余漢謀師葉肇旅、十二日抵蒙山、李振球旅十三十四日可到、會合向修仁荔浦推進、余俟陳濟棠到梧、始出發、一說定十四日出發、（香港十三日電）

◎陳漢光團十三日抵桂平、（香港十三日電）

徐蕭升任即就職

◎徐源泉十六路總指揮、蕭之楚第十軍副軍長、任命狀十三日頒漢、十四日送前方、徐蕭即同時就職、（漢口十三日電）

裁厘與民食

◎財部對進出口新稅則、定與裁釐同時實施、財方息、裁釐後商埠五十里內常關亦將裁撤、惟陸路常關不裁、（南京十三日電）

◎中央令各省市成立民食委員會、民食釐捐、十月起一律豁免、（南京十三日電）

內地美僑
移居安靖區域

◎美國務院近接得漢口該國總領事洛克哈脫氏報告、謂曾通知散居中國內地之美僑民三百五十五人、從速移避安靖區域云云、該院今日表示深爲居中國之美僑抱憂、（華盛頓十二日國民社電）

北平九六暗盤

◎十三日九六暗盤一四四二、（北平十三日電）

蘇省黨整委會議

◎蘇省黨整委會、十一日開第五十一次委員會、主席朱堅白、㈠鎭江縣執委會呈請轉呈中央、對於縣長任用標準、須確經考試及格、並嚴定懲戒法規、其由保舉任用者、須負連坐責任、以清吏治案、（決議）准予轉呈、㈡馬飲冰同志呈爲奉派調查句容縣黨整委陳壯吾被控一案、業經前往查明各情、附具報告請鑒核案、（決議）陳壯吾免予置議、㈢葉孝峰張道藩兩委員提議、奉交審查對於經費有餘之縣份、應如何指導其辦理必須事業一案、擬令凡有餘款在二百元以上之各縣、應即斟酌本縣情形、擬定舉辦下列各項事業之一種或數種之計劃、呈候核奪施行、當否請公決案、（應舉辦之事項㈠黨報、㈡圖書館、㈢民衆學校、㈣黨務工作人員訓練班）（決議）通過、㈣訓練部提出、奉中央令知各地商人團體改組辦法三項、其第二項爲各地商民協會、須於奉到中央頒發本辦法後半個月內一律結束各等因、究應如何辦理之處、請公決施行案、（決議）一・省商民協會應即停止活動、由訓練部派員保管、二・各縣商民協會及舊商會一律停止活動、由各該縣訓練部分別派員接收或保管、聽候依法改組、㈤（決議）函省政府通令全省省立中等學校及各實驗小學校、自本年度起、必須

中華衛生藥皂
MEDICAL SOAP

人當一小天故體質常隨節序變遷暑蒸熱汗溺於肌膚發爲痱子斑疹瘡癤婦女小孩患者尤多乍癢乍痛殊感不安苟能每日用「中華衛生藥皂」及本廠各牌藥水皂沐浴洗身殺蟲制汗祛濕消毒浴後再撲「五洲爽身粉」「清暑解熱舒暢異常」

中華衛生藥皂
銅盒衛生藥皂
蜂牌衛生藥皂
紅盒衛生藥皂
克利沙浮水皂
硼酸洗浴皂
五洲爽身粉

上海五洲大藥房發行
各埠分店及大藥房洋貨店均有出售

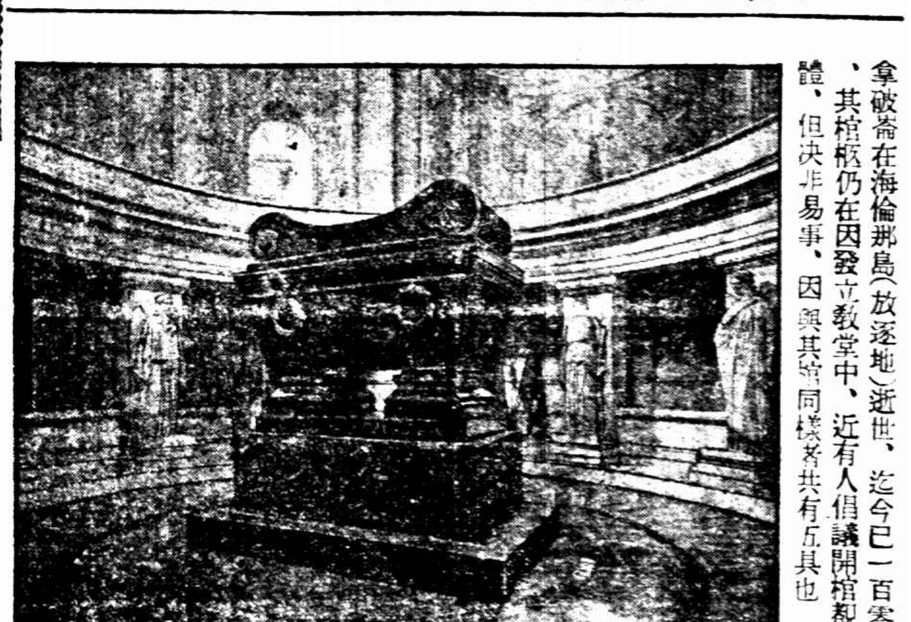

拿破崙在海倫那島（放逐地）逝世、迄今已一百零九年、其棺柩仍在因發立教堂中、近有人倡議開棺覩其遺體、但決非易事、因與其棺同樣者共有五具也

羅馬利亞皇后瑪麗在國內發生政治革命時・避居阿姆加地方・現已回京・鉢卡萊司特・圖爲該地民衆歡迎情形・瑪麗之右爲加羅爾國皇與提考勒司皇子

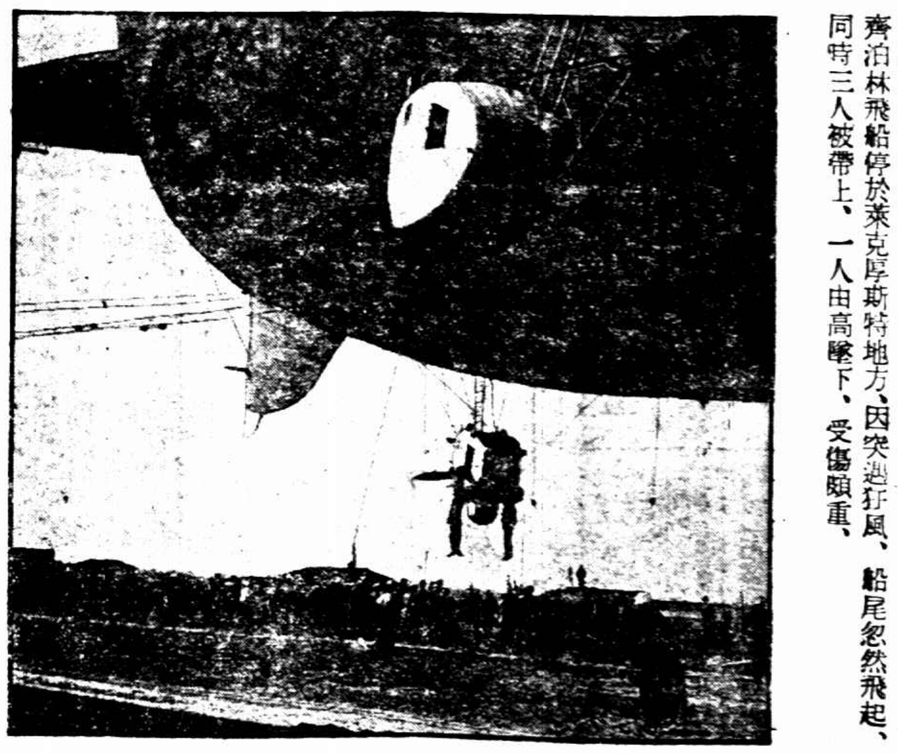

齊柏林飛船停於萊克厚斯特地方、因突遇狂風、船尾忽然飛起、同時三人被帶上、一人由高墜下、受傷頗重、

聘請檢定合格人員充當黨義教師及訓育主任、㈠(決議)六合縣執行委員會妄發通電、攻擊上級黨部委員、殊屬蔑棄黨紀、應即先行停止活動、聽候呈請中央議處、㈡(決議)通令各縣黨部、嚴禁擅發攻擊私人通電、以肅黨紀、

蘇省鐵砂　不得售與外人

如開採須設廠自煉

農礦廳因銅山鐵礦訂租事　提議限制開採鐵礦　決將法律部分咨農鑛部

江蘇省政府委員兼農礦廳廳長何玉書、於十一日省府委員會第三一三次會議、提議請轉咨農礦部限制開採蘇省鐵礦、務須設廠自煉、不得再以鐵砂售與外人、以保利權、當經決議、就原案法律部份咨部、茲將該案之事實及理由述左、(事實)農礦廳於本年四月十六日、奉農礦部訓令、據礦商趙威叔根據國營礦業條例、呈請承租江蘇省銅山縣王家營鐵礦、經核准、已與部訂立租約、飭即令縣保護、(理由)該廳奉令、當以國營礦業條例、尚未奉到、應請先行頒布、並將原訂租約全文抄示、以便遵辦、呈請核示、旋奉指令、以趙商承租國營礦業、係根據礦業法草案辦理、而該廳以礦業法、雖已於本年五月頒布、但奉令仍須另定施行日期、趙商租約是否亦須俟礦業法施行後方爲有效、因租約全文、未奉抄示、無由知悉、且礦業法規定、「凡國營之礦、應由農礦部劃定礦區、設定國營礦業權、呈請行政院備案、並令交該礦區所在地主管官署登記、」又第五十二條規定、「國營礦業權、在未經核准私人承租前、於同等條件之下、該管地方政府有承租之優先權、」農礦部核准趙商承租該礦以前、均未經過此項手續、並以我國鐵鑛儲量、最多不過十萬萬噸、佔全世界總儲量不及百分之二、而此十萬萬噸之中、已經開採及正在計劃者、已有九萬萬噸、且十九爲外人所經營、蘇省鐵鑛存量、不過千萬噸左右、僅佔全國儲量百分之一、因是遂使[illegible]利、早爲外人所垂涎、從前屢有不肖鑛商、欲以鐵砂售與外人、貪圖小利、卒因蘇人反對甚力、未成事實、誠以鐵砂爲國脈所繫、不獨爲國防之利器、亦爲建設之要需、一經售賣、將來國內設廠原料、即無所出、失業之工人、更無以資生、是無異借寇以兵、齎盜以糧、喪失權利、莫此爲甚、值此改革時[illegible]、豈容再誤、趙商如能設廠自煉、地方政府自應力爲維護、若仍售賣鐵砂、似未輕予從同、致受地方之責、爰特擬請轉咨農鑛部、按照新頒鑛業法第九條規定、將蘇省鐵鑛加以限制、如有開採、必須在國內設廠自煉、無論何人、不得再行售砂、垂爲定案、以保權利、

四百萬黃金　秘密由滬輸日

十三日大阪電、大阪造幣局、最近一個月間、陸續購入自華運到黃貨、已達四百萬元之多云、據云有一部分華人在滬收買、瞞過稅關運日、在滬每錢約以日金四元半左右買進、經滿洲運日、售於造幣局、每錢售日金五元云、(電通社)

十三日東京電、日本斷行金解禁以來、金幣之流出於海外者、已超過二萬萬圓、然頃查知最近一月內、四百萬圓左右之金、由上海方面流入日本、現在上海方面、一錢金價大約日金四圓五角、然大阪造幣廠以五圓購買、故留居神戶之華商、六月以後、每逢船開、秘密輸出標金、聞該華商獲利四十萬圓云、(聯合社)

日棉絲業　解雇減薪停工

十三日東京電、福島紗廠所經營之岡山縣笛岡工廠、亦因受市面衰落影響、辭歇工人一百五十人、其未辭歇者、則停止夜工、扣減工資、因此怨聲載道、(電通社)

十三日東京電、信州上伊那製絲家輩、亦以絲價慘跌、定自八月十七日起、停工一個月、(電通社)

駐廣州美領事　調任香港

十三日華盛頓電、據今日通告、美政府調任駐廣東總領事斯根斯氏至香港美領署、而將原任該署領事之爹西沃氏他調、(國民社)

日本水災

十三日福井電、此間連日大雨、本縣各地災害巨大、據各地消息、橋梁流失三十、家屋浸水一千五百戶、死者七人、(聯合社)

討論倫敦海約　美參院未開成會　反對派議員占優勢

十二日華盛頓電、今日因反對倫敦海約各參議員、拒絕於星期六集會、故參院特別會今日不能舉行、胡佛總統稱今日之閉、與援助政府派各要人計劃此後之進行方略、與胡氏偕全其賴必頓行贖者、有參議員登保氏及愛倫氏、胡氏之夫人亦乘車後至、據今日參院中之調查、反對海約之參議員人數、足能隨時令集會不足法定人數、但有一部份反對派議員、則希望一星期內對海約進行票決、而一部人士之意見、則以爲延擱將與該約不利、據反對派參議員聲稱、現已擬定宗旨投票不贊成該約者、共有參議員二十三人、參議員約翰遜氏、則仍堅欲一閱海約全部秘密文件、謂彼可料定美國實被英國脅迫而順從全部願望云云、(國民社)

絡繹於途、

蘇省新委任　縣長公安局長

前曾任鎮江禁煙局長龔鉞暉、昨經省府任命爲阜寧縣長、限日內即將前往接任、又現任省公安局秘書徐濟桂、民廳以委爲[illegible]縣公安局長、遺缺委童[illegible]、又前任省[illegible]秘書于定、又水上公安第四區長[illegible]、自卸職後、即因病休養、現由陳廳長保薦委爲[illegible]縣長、不日赴任、

蘇省縣長考試　報名人數　已一千七百餘

蘇省縣長考試委員會自[illegible]發表後、報名者甚爲踴躍、截至十一日止、聞已有一千七百餘人、連日雖天熱異常、而往索保證書及履歷書者、仍

日外相訪西園　商談海約批准

十三日東京電、幣原外相、因倫敦條約於諮詢樞府前、須得西園寺元老諒解、于昨夕七時抵興津、投宿水口屋旅館、語報館記者云、擬於明朝進謁西園寺公、外務省對於批准倫敦條約準備、現祇須將文書印就、二三日中即可完事、財部海相固希望海軍部內能得圓滿、但軍事參議官與元帥會議、與批准條約、自理論上言、實不相關、我視國內輿論大勢、亦信條約必須批准、萬一有發起否定條約運動者、則擬徹底與之奮鬪、英美兩國、大約不久即可批准、英美當然無庸慮及日本是否將批准、因對於國際信義、彼方當極能諒解也云、(電通社)

澳飛行家失踪　已有下落

十二日仰光電、澳人飛行家麥蘇士前偕同伴胡克由英飛往澳洲、路過緬甸、七月三日落於緬甸南境荒無人煙之森林中、致踪跡杳然、茲悉麥蘇士今日抵伊拉華狄河上之蒲羅木地方、惟聞胡克病不能興、不得已被放棄於荒野、(路透社)

埃及解散國會

十二日開羅電、埃及政府已發表王命解散現國會、(國民社)

德政府財政案　國會預算委會否決

十二日柏林電、德政府在國會中形勢、近數月本不甚佳、今日突然惡化、彌補本年度預算虧短之財政案、已由國會預算委員會否決、但內閣此時亦堅拒再加修改、按此案雖爲新財長狄特里樞所編製、大半本於前財長摩登霍爾舊案、今前後三位財長、(社會民主黨之希甫亭、國民黨之摩登霍爾、民主黨之狄特里樞)所編財政案旣悉未能在聯邦會議與國會中通過、政界預料內閣將以此案於下星期內徑行提出國會大會、不再先經國會財政委員會之通過、明知大會討論結果、亦將遭同樣運命、但至少可使國會再有一次審議機會、或能僥倖通過、則政府爲整理財政計、料將毅然呈請總統授以憲法四十八章規定特權、以行政命令公佈此案、俟秋間再行解散國會、重辦選舉、(國民社)

蘇建廳籌開濬　薔薇後沭兩河

近兩年江北水旱成災、識者多謂運河失修所致、惟治運必先治淮沂泗沭、需款浩繁、歷年無力興舉、長此因循、蘇省前途將不堪設想、建設廳有鑒於此、擬按照經濟狀況、分年施工、茲以薔薇後沭兩河爲沭水下游中運尾閭、而多年淤墊、急待疏浚、特商同連灌海沭工賑局、會籌開浚辦法、業經接洽就緒、由工賑局撥賑款十萬元、建設廳在治運畝捐(此項畝捐、由淮揚徐海二十五縣按畝帶征、爲專治沂運及裏運專款)項下分兩年共撥十萬元、不足由東海沭陽兩縣籌補、專戶存儲、作疏浚該兩河的款、現由水利局組織施工測量隊、即日出發、並電請工賑局速派代表來鎮、面商一切、積極進行、預計今秋定可動工云、

民廳嚴禁虛告

蘇民政廳、以近來人民控告案件、多屬虛僞告訴、特於前日印發布告、訓令各縣縣長省會公安局局長張貼曉諭、嗣後凡有控告案件、務遵舊訂規則、原告人必須註明年歲籍貫住址職業、署名蓋章、取具殷實鋪保、貼足印花、親自呈遞、其有須密告者、亦應照式具呈、官廳並予保守秘密、決不宣布、違[illegible]受理、

浙省府[illegible]　四縣帶徵附捐

浙省各縣、因縣款不敷、紛紛呈請民政財政兩廳、帶徵各項附捐、充作經費、均由兩廳察酌情形、分別准駁、迭誌前報、茲又有海鹽等縣呈請帶徵附捐、分誌如下、

▲海鹽　海鹽縣政府以該縣區公所經費預算不敷尙鉅、擬在該縣地丁抵補金項下每兩每石帶徵自治附捐二角五分、經由兩廳會同提出省府會議議決照准、

▲象山　民財兩廳前據象山縣長呈、該縣救濟院經費、不敷甚鉅、擬在該縣抵補金項下每石帶征五角、充作救濟經費之一案、經兩廳提出省府會議議決、准予帶征、

▲餘杭　餘杭縣政府因該縣區公所經費不敷、呈請在該縣地丁項下帶征自治附捐二角、藉補不足經費、提經省府會議議決照准、

▲樂清　民政財政兩廳、前據樂清縣政府呈、該縣區公所經費、預算[illegible]、請准予在地丁[illegible]每兩每石帶徵[illegible]二角、充作區公所經費之用、經提出省府會議議決通過、准予帶征、

離奇飛機　在瑞士失事降落

機師未死　來歷不明

十二日白爾勒電、今日突有一情節奇離之法國飛機、觸及阿爾匹山聖古特哈冰河旁、機中僅駕駛一人、先於離地一五十呎處躍下、雖受重傷、幸未殞命、及救至安特麥醫院、未幾蘇醒片時、自稱意人、名哥雪諾西、由巴黎出發往斐林茶那、因大霧迷向、誤聖古特哈爲率伯隆山徑、致觸山毀機、按聖古特哈冰河區、係瑞士國防樞紐、嚴禁飛航、故初疑此人爲意國偵探、私窺瑞士國防者、衆情頗爲憤激、嗣聞星期五下午曾有一飛機在意國米蘭城上、從極高天空散發痛斥棒喝黨傳單約十萬份、當時米蘭長官除調警察民團防阻人民拾取傳單外、立派陸軍飛機多架趕往追逐、但卒被逸去、遂料肇禍之機、即爲此機、且查其機、係用巴黎王黨機關報法蘭西行動報(爲著名反棒喝黨)總理名義註冊、其人固加偵查後、又悉受傷之駕駛人、眞名巴薩尼斯、身藏護照三紙、名各不同、形蹤可疑、因之此案眞相猶屬迷離莫名云、(國民社)

土軍擊潰　古爾叛族

十二日安咯拉(即安戈拉)電、土耳其陸部宣稱、阿拉拉地方古爾叛族、業已擊潰、死亡甚衆、刻已退入波斯境、但土政界盛傳此事係向在阿刺伯著名之英軍官勞倫思上校所嗾使、其人現仍居波斯邊境麥庫鎮指揮叛族、但此說猶未證實、(國民社)

商人團體改組

中央通過之三項辦法

行政院令工商部及各省市政府知照改組各地商人團體事、中央執行委員會前日公函國府云、查商會法及工商同業公會法頒布已久、商民協會組織條例亦經本會明令撤消、並限期結束在案、所有各地商人團體、亟應依法改組、以符法制、茲經本月十九日市會第九十七次常會通過各地商人團體改組辦法三項如次、㈠浙江・廣州・上海等省市、經呈准中央設立商人團體指導改組機關者、其商人團體之改組、准依照核准之法規手續、在國民政府核定之期內、一律辦理完竣、㈡廣東・廣西・江蘇・安徽・湖北・雲南・貴州・南京・漢口・青島等省市商人團體之改組、依照左列各款辦理之、甲・商人團體之改組、須於國民政府核定之期限內辦理完竣、乙・商民協會須於奉到中央頒發本辦法後半個月內、一律結束、丙・由當地黨部指導原有商會加入商民協會之商店行號及法律規定應加入同業公會之商店行號、依據商會法及工商同業公會法改組之、㈢除一二兩項規定外、其餘省市商人團體之改組辦法、另案辦理、除分別令行各該地黨部依照規定辦法指導所屬遵辦外、特錄案函達、即希查照並轉行各該省市政府知照爲荷、云云、行政院昨奉國府令、已訓令工商部及各省市政府知照、

浙民廳　更調三縣長

浙江民政廳以開化縣長吳柏恒辭職、業已照准、遺缺調南田縣長毛皐坤接充、遞遺南田縣長缺、以本廳科長厲家楨接充、又以麗水縣長賴紹周呈請辭職照准、委余名銓接充、

浙建廳籌設　製絲公司　先辦嘉興繅絲廠

浙建設廳鑒於本省出產夙以蠶絲爲大宗、推銷之廣、及於歐美、自日本絲業勃興以來、歐美市場、幾爲日本絲所獨佔、揆其原因、不過彼能改良生絲之製造、適合歐美之需要而已、倉我國生絲、質地柔靭、色澤光潤、遠勝於日本、倘製造加以改良、需要求其適合、何思不能競爭、邇值金貴銀賤、國內絲市、可期蒸蒸日上、而日本以金解禁影響、絲業趨於衰落、此實爲我國絲業爭佔歐美市場之唯一良機、本省前已設立之杭州繅絲廠開工以來、成績優良、自應及時推廣、以冀振興絲業、作國際市場之爭衡、爰擬由省立蠶絲業改良場、招商合組浙江製絲股份有限公司、先辦嘉興繅絲廠、責成該場担任辦理、特製堅繅絲計劃、提經省政府委員會第三一二次會議議決通過、章程交法規審查委員會審查、復經省委會第三一七次會議議決、照審查報告通過、建廳將於昨日抄發原提案暨該項公司章程及計劃草案、令飭蠶絲業改良場遵照辦理、隨時呈核云、

浙省裁厘後　抵補問題

全國裁釐大會、定期八月十五日舉行、浙省出席代表、已定財政廳科長蔣元新、所有應行討論之各項提案、亦經擬就、先期送達大會、列入議程、惟是本省釐金總額之統計、爲茶捐二十四萬元、糖捐二十四萬五千元、絲繭捐一百九十萬元、木植捐二十五萬元、紙捐三十萬元、油類捐二十萬元、棉花捐二十五萬元、紗捐三萬六千元、洋布呢羽絨捐三十六萬元、人造絲捐八萬五千元、加入田賦收入、其總額抵支全部新預算、幾須不敷一千萬元左右、而本省裁釐後之抵補問題、除特種消費稅之外、營業稅因商界反對、決定緩辦、是抵補問題在此裁釐準備實行之前、亟需妥爲籌定、否則本省財政前途將有阻礙、茲悉財政廳現已擬就抵補辦法三項、俟大會討論通過、方能確定、並據該廳消息、特種消費稅名稱、現在尙未完全決定、亦須俟大會深加研究、而消費稅之品類價値抽率、將來如何規定、仍須將氏出席大會時、報告本省地方情形、及貨物來源、價格之貴賤、即奢侈品中、亦定若干等級、而後方能由大會通盤籌議、決定抽値稅率之高低、蓋其要點、在於適應各處社會情況、藉免過剩之弊、至對於將來此項稅收機關之徵收人員、此次會議、亦將專案討論、加以嚴格整頓云、

小學教員　引誘十五歲女生　旅館內同宿

冒用女教員名　寫信誘騙到蘇　女父到蘇尋獲扭控　女教員勸勿責女生

吳縣縣屬唯亭小學教員葛壽虹、金壇人、又名雨痕、歷充第六軍政治部秘書、及常州女子師範附小、望亭初級小學、橫涇木瀆小學等校教員、於本年三月一日、改充唯亭小學執教、該鎮有洪勤芳者、開設福昌祥洋貨店、生有二女、長女名秀英、現年十五歲、在唯亭小學讀書、本年暑假畢業、三月間、已與崑山正儀鎮趙姓兒郎訂婚、有住居蘇地胥門城內朱家園二號之女子潘家坤(一號綸圭)者、去年曾在唯亭小學校充當教員、對於洪秀英、感情頗好、自退職脫離該校後、常以書信通問秀英、而葛壽虹係一輕薄少年、知彼師生通信情事、暑假後來蘇、遂冒名潘家坤、致函秀英、誘之來蘇、其用意不良、可想而知、茲將該函錄下、

「秀英學妹　久別了、你近來怎樣、暑假又到了、你不是畢業嗎、我實在替你歡喜、下半年你預備怎樣、我勸你還是讀書、靑靑年紀、不讀書做什麽、你的父親和母親都還開通、你倘使一定要讀書、他們總能夠允許你的、萬一你的環境不允許讀書、你也常常溫習、否則就要荒疏了、我到蘇州祗有三天、我天天想和你談談、請你在星期三(七月九日)趁早車到蘇州來吧、我很盼望你的呀、我到那天、我在蘇州車站上等你、好嗎、天氣很熱、飲食要格外當心、不多談了、祝你近好、並且向你的父母親問好、小姊潘家坤手緘、七月六日、」

洪秀英於七日接函後、當即告知父母、父母諾之、遂即搭乘早車來蘇、迨抵蘇站、見有本校教員葛壽虹在站迎迓、並詢伊何事來蘇、秀英答稱至潘家坤家探望、而葛即表示願與同去、乃由[illegible]乘街車、逕赴留園遊玩、秀英初不之疑、卒受誘騙、當晚遂同宿於蘇州飯店兩號、翌日、又移寓東吳旅社九十九號、先後共有三宵、洪勤芳以其女離家時、言明當日返家、詎連日未歸、故生疑竇、而察閱來函、似非潘家坤之筆跡、乃於前日偕同其妻來蘇、至潘家坤處訪問、據潘云並無該函、且秀英亦未往訪、洪勤芳心知有異、當即下榻東吳旅社二樓八十四號、專事找尋、十二日上午十時許、洪勤芳在洋臺閒眺、突見教員葛壽虹、偕同其女秀英、自該旅社出外、當即追至普益社門口、將葛拘獲、鳴警帶往公安三分局二分駐所第一派出所、遞解分局、由巡官章壽崧預訊一過、旋即備文解局、定星期一移解法院、葛壽虹身穿靑藍色法蘭絨西裝、白帆布褲、皮鞋、身材適中、態度似頗漂亮、被獲時猶呶呶爭辯不休、否認誘騙、女學生則身材瘦小、翦髮、身穿色丁布旗袍、手中執有葡萄仙子歌舞曲譜一本、默然無言、由崗警一併帶往警所後、男教員誘奸女學生、喧傳於社會、茲將各人原供錄下、

▲洪勤芳供　年三十七歲、本縣唯亭鎮人、開洋貨店爲業、女兒洪秀英、今年十五歲、向在唯亭小學讀書、此次暑假在家、忽接有女教員潘家坤、由蘇寄信、囑我女來蘇白相、我因女教員相招、諒無意外、所以小女秀英、即於本月九日由家來蘇、迨小女至蘇之後、經唯亭小學另一教員察看潘家坤寄與小女之信、實不是其手筆、恐其中有人冒名寫信、因之發生疑竇、故於昨來蘇、至女教員潘家坤家中尋問、詎潘教員稱、並未寫信與小女、而小女亦未至潘教員家中、因此更加發急、所以借住東吳旅社八十四號房間、派人四處尋找、今早在東吳旅社、忽見唯亭小學男教員葛壽虹、帶小女洪秀英、一同由東吳旅社出外、始知小女爲葛壽虹冒名寫信、誘騙來蘇、已在東吳旅社同宿三夜、爲此鳴警將其扭案請予解究、

▲洪秀英供　年十五歲、在唯亭小學讀書、此次被葛教員冒名女教員潘家坤寫信、將我誘騙來蘇、自本月九日到蘇之後、即與葛壽虹同住旅社、今早與葛一同出外、致被父親看見、一同到案、

▲葛壽虹供　年二十五歲、金壇縣人、在唯亭小學充任專科教員、假女教員潘家坤之名、寫信與學生洪秀英、事屬有之、但無別樣邪念云云、

徵求時事照片

無錫　嫌疑被捕　移縣訊辦

本邑埠頭鎮、近來發現反動標語、本月九日下午六時、有常埠航輪、開到該鎮、九分局長繆石湖率同長警、在輪船碼頭、查獲嫌疑一名、於皮夾內、搜出新時代國語教授本一冊、內中詞句、有共黨社會主義、尙有兩書、一係野薔薇、一係從軍日記、尙無反動詞句、當即帶局審訊、供名處士賢、埠頭下甘村人、年二十六

歲、向在上海民國日報

和睦、二了頭亦能生利

南通通訊、三餘區係黃海岸新漲墾地、大部屬大

如皐共產黨青年團團長陸九俠年十八在如被

[illegible]分棚包圍、門崗王某被擊受傷、巡長韓樹森、

平・逼奸自殺案

迪趙明、呈驗有污漬之

象、向在上海民國日報館、及南京京報館、當過排字等職、現在某校任教課、放暑假回來、新時代書是在車上有朋友送給、並未看過、繆分局長訊後、即於昨日解城、送至公安局研訊、尹局長當飭三科科員會憲志將虞預審一過、即移縣訊辦、

固執太過 自戕生命

保安寺附近小橋頭丁明德、年廿七歲、向在清名橋下黃公和茶食店充學徒、店主頗愛重之、前年轉在北門外稻香村爲夥友、今年因事被歇、由父母憑媒、與同鄉女子二丫頭訂婚、於去年九月初二日結婚、頗爲和睦、二丫頭亦能生利、爲繅絲女工、月得工資十七八元、惟丁明德固執多疑、對妻防閑甚嚴、前日其妻自母家回來、明德見其剪髮時裝、大不滿意、惟鬱而不宣、他人亦不注意也、前日午刻、明德忽將房門緊閉、迨其妻由廠回家、見之即知有異、急開門入內審視、明德已氣息奄奄、連忙告知其寄母安榮生之妻、當即請勞工醫院劉醫生前往診治、謂中毒已深不及救治、即行氣絕身死、據醫生診斷、認爲服寐底拿安神藥片而死、旋由該圖地保、赴縣報請蒞驗、而明德之父、認爲其子之死、係屬自盡、請予免驗、自行棺殮云、

三餘匪共焚刧 警團與戰終夜 雙方互有死亡 天明匪共始退

南通通訊、三餘區係黃海岸新墾地、大部屬大有晉鹽墾公司、昨夜突到匪共五百餘、攜有鋼砲兩尊、焚刧搶掠、經實業特警隊、及該區保衛團會剿、匪頗抗甚烈、至天明始退去、斃匪九名、特警隊陣亡中士曹錦標、兵士姜子榮・毛正卿、保衛團陣亡團士章雄・張甸臣、計被刦奪手提機關槍一枝、步槍十餘枝、蔣區長電縣府乞援、張縣長當派省縣警隊往剿、

揚州　夫妻反目 投江自盡

賢良街業鉛筆像之劉葵青、年三十歲、十二日晨因夫妻口角、留書與其兄澤安、僞稱有事赴鎮、請保存此函、即搭汽車赴鎮、迨輪渡行至中流、投江自盡、施救未獲、劉在別兄後、澤安拆書、知爲遺囑、即偕同其岳父李步青、其妻李氏及母等、趕車赴鎮、中途知劉已投江斃命、甚爲哀痛、當即一同赴鎮、雇船撈屍、

區長補習

縣府前奉廳令、飭一・二・三・六・八・十各區長、及前第六區長葛天相、赴省補習、各區長以工作緊張、請求免調未准、至各區長所遺職務、應由縣長甄選、呈廳圈定、現因補習期迫、擬由各區助理員代理、以免遲折、除呈廳核示外、並令各區提辦結束、

兩區散賑

本縣賑務分會、業於九十兩區、開始散賑、陳縣長特委張慶義・程公興・李警察隊士、分赴大儀集隆慶寺兩處、維持秩序、

鎮通班輪 檢驗開駛

大達內河小輪公司、添開鎮通班輪、籌備已久、現將達江號小輪飛鷹、飛鳶兩拖船、駛赴鎮江關檢驗、驗畢即開班、

如皋共產黨青年團團長陳九侯年十八在如被縣警隊第一中隊捕獲申解大隊部作爲眼線協助剿匪　郭寅生

清江　浪石鎮匪徒 殺人綁票

四區浪石鎮袁天鳳家、日昨被匪多人、搜刦一空、謀斃大鳳堂侄朝魁、架去肉票七人、旋又放下二人、淮陰警察大隊長朱漣芳、聞訊前往搜捕無獲、祇在西垻獲匪小李四、嚴其忠兩人、係綁湯集學生案犯、解縣訊辦、

松江　相驗浮屍

西新坊圖河中、於十三日氽來無名男屍一具、當由該圖保報縣相驗、聞該屍確係生前落河身死、渾身疥瘡、屍身腐敗、驗無他故、令地保備棺收殮厝壇、挿標待認、

阜寧　財局長辭職

阜寧財務局周局長辭職照准、財廳昨電該局會計主任胡鐵吾暫代、

嘉定　南翔盧驚 謠傳匪警

南翔昨晚得某方消息、謂蘇州某幫匪徒、將來鎮肆刦、一時人心異常恐慌、該鎮公安局警士、及保衛團團員、除立即全體武裝出防外、並飛報縣政府派隊增援、縣府即令高警察隊長、率領大隊警士、及城市保衛團、星夜馳往、會同該鎮團警、徹夜梭巡搜查、無事端發生、

鎮江　委水上區長

江蘇民政廳昨委張漢爲水上公安第四區長、張奉委後、擬日內履新、

江陰　法院委員 調查監獄

高等法院林院長、爲改良監獄起見、委員施澤延赴各縣調查、施委於十一日來江陰、至監獄視察、由典管獄招待、施委對於江陰監獄、有所不滿、其光線缺乏、臭氣四溢、急宜設法改築、並定十二日在縣府開會討論籌款方法、辦理積案、查未決犯、不能延至三月不判、前據江陰呈報有三十餘起、除令急速辦理外、尚餘十四起、監獄人犯、得就犯罪較輕者、交保釋放、施委調查完畢後、定十四日赴靖江泰興南通各縣調查、

金山　小學畢業 會考結果

上月二十八日、全縣高級小學舉行畢業會考、到各校學生共一百七十餘人、考試地點假公立第一小學、由教育局聘請松江實驗小學教職員爲監試員、命題閱卷、均由實小担任、刻下試卷業經評定發表、計不及格者九人、列入超等者四人、第一爲明強校莊詠濟、

南通　拿獲匪共 處置辦法

張縣長以南通縣政府、已不兼理司法、所獲匪共、如何處置、電省政府核示、奉電覆、嗣後拿獲匪犯、應逕解省政府保安處剿匪指揮官訊辦、如係共黨反革命犯、則逕送蘇州高等法院訊辦、

上綷埠被匪洗刧 巡長警士死傷二人

杭縣上綷埠、於十一日下午六時許、忽來土匪四十餘人、內有四人攜帶木壳槍、餘者均鐵棍馬刀、先將長途電話線割斷、並將電箱砍破、次將瓶窯分棚包圍、門崗王某被擊受傷、巡長韓樹森、幹警徐志義被擊斃命、旋即分頭洗刦、迨省垣聞訊、飛電駐省巡察大隊、及水警局、各派幹隊馳往拿捕、杭縣公安局、及該管警察分公安局亦派大隊馳至、其時已十時、盜已飽掠滿載而去、被刦各店、計德泰米行、俞雲樵紳士家、天成銀樓、德康京貨店、春和米行、春記協和米行、樂大牛藥店、正義成南貨店、方增茂醬園、曹元森木作店、周宏昌南貨店、長春堂藥店、久康京貨店家、其中以俞雲樵損失最鉅、

爲「西行艷異記」徵求…

四川……西康……西藏……青海 新疆……蒙古……甘肅照片

西行艷異記一種、刊載已逾四月、宏博詭奇、讀者多稱賞之、尚有歷西藏、穿青海轉新疆、到蒙古等日記、凡二十七八萬言、尤饒趣味、當陸續刊載、不致間斷、惟近來讀者多以未見全豹、紛紛來函要求另印單册、以備保藏、本報現當在計劃之中、除搜集該地各項照片預備插入本書外、若本報讀者、有四川西部、西康各地、西藏、青海、新疆、蒙古甘肅等區之各種照片收藏、能割愛惠寄、或暫借製成銅版、以爲本書生色、無任感銘、本報當有相當之酬報（每張一元至五元）製版後即行寄還、（約收到後一星期）決不延誤、來信亦請妥加挂號、免致遺失、（件寄上海浙江路時報館徵求部）

杭州市公路局售票員蔡錦堂前日被汽車輾斃頭部僅存半個腦漿迸流厥狀殊慘　佛國照相

寧波　控追貸款 傳證續審

鄞縣斗門橋人何耿星、向充上海三井洋行五金部買辦、因潛移公款、私營標金、投機失敗、潛逃無踪、何耿星曾以甬市靈橋門乾巽當營業生財房屋全部、暨江北岸生寶橋戴家祠堂側住宅一所、基地一畝許半、向餘姚商民金有盛押貸規元八萬兩、金有盛於何潛逃後來鄞縣地方法院請求急速處分、准予扣封、並正式起訴、業經初次開庭審理、原告於證據方面、除已呈案之貸款時所結締之押據外、並供稱此款抵押貸款之成立、尚有現在上海做五金業之田鶴祥力爲保證、不妨票傳到案訊問、以供參證、玆定十四日續審、已轉函上海特區法院協傳證人田鶴祥遵期自行到庭應訊、

少婦被逐 投河獲救

十日晚七時許、江北咸寧橋畔、有一婦人、投河自盡、當經崗警救起、帶入二區一分署訊問、據供名周金花、二十六歲、諸暨人、父名周國賢、兄名周興隆、上年冬間、因原籍匪亂、隨父兄至杭州、不料失散、遂在某絲織廠爲女工餬口、嗣被郭姓老婦、誘至甬地、賣與五鄉碶不識姓之恰信爲妻、身價一百八十元、均被老婦取去、該老婦住在杭州湧金門十一號、近來我右手患瘋、不能操作、致被丈夫逐出、現因不得歸家鄉、故投河自盡云云、當即申送公安局核辦、

鄞奉線路 損壞趕修

鄞奉綫汽車路、溪口至大埠頭一段、十日山洪暴發、卒將大張後門與吟松村附近之路面衝壞、汽車不能行駛、路局工程處已派工匠趕修、惟因損壞過巨、須至八月中旬方可修竣通車、現由甬開出之汽車、至大埠頭爲止、

上海搬場公司

首創第一

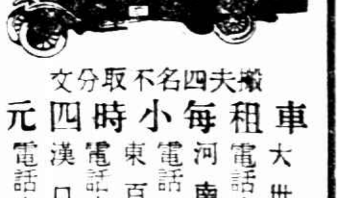

車租每小時四元　搬夫四名不取分文

大世界西首　電話六一三九三

河南路橋堍　電話一八八七七

東百老匯路　電話六一三九〇

漢口路十號　電話六一三九四

近世防癆藥　唐拾義久咳丸

每瓶一元世界各埠均有出售

紹興　議減米價

紹興糧食評價會、於十一日下午三時、在縣商會、召集第二次常會、到者有縣政府縣商會公安局等代表、及米業公會代表等、議決本縣最近米價、照原限每石再減四角、起碼米每石十四元四角、起碼早米、每石十四元八角、中早米每石十五元二角、其餘各米、由米業公會酌量平價、自本月十三日起實行、但低檔米每人售買、仍以五升爲限、

嘉興　王店盜竊案

縣屬王店區內、近來刦案迭出、最近又發生兩案如下、（一）東南村何家木橋唐大寶家、於九日夜、突來盜匪十餘人、面塗墨炭、手持刀棍、破門入內、肆行搶刦、該姓非常貧苦、不遂盜匪所欲、故臨去時、將大寶之妻、及伯母、用刀砍傷頭部肩部、傷勢甚重、（二）廟橋港南面忻硯章家、於十日夜二時、被竊賊挖門進內、先用悶香吹入房內、將家人悶倒、乃施行偷竊、計被竊去皮箱八隻、損失在二千元以上、現由各事主報明王店水警第六隊部、及本鎮公安局偵緝、

湖州　村民信謠 縣長布告

縣府爲練市村民暴動、昨出示布告略謂、練市區各村里貧民聽信莠民謠言、謂此次振米、凡家常典質度日者、即可取得、又謂土地陳報、業已取消、陳報費已奉令發還等語、因此鳴鑼聚衆、羣與各該村長副爲難、姚安村村長施丹成家、門窗等物竟被搗毀、如此暴動、實屬有礙治安、除會拏首要、從嚴懲辦外、合亟佈告該區長衆、一體知悉、須知振米係施給極貧極苦者、土地陳報費、並無發還之事、毋得輕信謠言、自取咎戾、

行路倉皇 被押多日

數星期前、青銅門外、有顧梅卿者、背負衣包、自長興路上、倉皇而來、適縣公安局巡察大隊巡查至此、見顧形跡可疑、當即扣帶局、由縣府函長興縣政府、詢問有無關於顧梅卿之案、一面將顧暫押、不意長興縣府遲遲不復、嗣經縣府函催、始於日昨復到、謂顧姓并未有案、遂由丁洪生具保、請求縣府釋放、縣府以既無案件涉及、乃准如所請、並將前所扣留之銀洋八十元、及衣服等物、一併發還、然而顧梅卿已無辜被押多日矣、

平湖　逼奸自殺案 二次庭訊

王寶賢次子王鏡清、強姦蓋叔荃妻趙氏、致氏憤而自殺一案、業經氏兄趙迪明、將鏡清扭至公安局、轉送法庭訊辦、已誌報端、茲悉十二日午前縣政府李承審員、復傳集證人、開庭偵查、當令旁聽退席、首由同居之王項氏、將當晚鏡清若何行凶、若何威逼、及趙氏若何喊救、若何服毒斃命、詳述一過、次問證人王子明、供詞略同、次傳死兄迪明、呈驗有污漬之被單一條、迨質諸被告王鏡清、仍堅不承認、結果仍釘鐐收押、

六合　城鄉電話 着手籌備

建設局長徐鴻渚、已將城鄉電話（自城內起、經過六區、至八區止）計劃、呈請建設廳核准、現正着手籌備、全其經費、共需約五千元、其建設費項下撥一半、其他一半、則縣商會及七區公所各籌一千元、六區公所籌五百元、

面子要緊

面子自然是要緊誰都不願失了面子交際上是這樣的身體上又何嘗不是這樣的呢但是如果面子要緊那麼如意膏就也要緊了因爲如意膏是最新發明專藥所有面疹瘰粒疔癤瘡瘍以及一切有損肌膚之皮病均奏奇効

浙江青田永興福油號王君鳴岐云「予患面瘡遍試各藥都無効驗近[illegible]面殊功覺雖塌後用如意膏試敷之數日即見收功現予面瘡已無形消滅矣」

如意膏各藥房均有出售或直向上海江西路六十號韋廉士醫生藥局函購每匣七角六匣三元五角郵費免收

夏令要品

各種鮮藥 菓子露　大瓶五角 小瓶三角

急救時疫水　每瓶一元 五角 三角 一角 大盒四十瓶一元

防疫臭藥水　一介侖一元二角 半介侖六角半 二五介三角半

立斃臭虫粉　大盒二角 小盒一角

樟腦白蘭地　大瓶一元二角半 小七角半

上海四馬路 太和大藥房發行

西行艷異記

（陳重生）

、又納靴於懷而赤足行、據彼謂「行路最好是赤足、靴常常不如己意、且多溜滑」○彼夜間行山間、隨足而行、不問所行之路、是平路、是危崖峭壁、從無失足事、因彼之足趾、富於紉性、在光滑之石上、亦能握固」也○彼食量極大、每日食牛肉可十二三斤、若食桃李、必須盡三四百枚、彼之食指長五寸餘、奇人也、惜未能讀書、良材棄廁、千古爲之歎息、寧獨此醫生哉○彼與余等對語時、大放其屁、約三十七分鐘始畢○息余等於石室中、以荆芥之屬堆地上、覆以毛氈八九層、另以紅氈蓋之、遂爲余今夜之臥榻矣○黃差遣等臥樓側、余欲見主婦、幸生不可、謂「土俗見人必握手爲禮、如主婦亦若主人之壯健者、一握余手、不令骨折耶」余笑而罷、

□混合茶餅　百年不腐爛……七代老店

十四日、辭主人、以米一斗爲寓金、彼謝而受、贈余以虎膽一枚、謂「可治膝病」、又百花膏百草膏附子膏追風膏黑虎膏各一大包○西北行十七里至蒙泉窩○又十八里天上飛、路陡而險、幸生下騎同余步行、歷一時又十一分、始上山坳○又北行二十里至大坪山、又渡三繩橋○憩道旁、購茶餅爲午餐、茶餅爲本地之特產、爲薇蕪菁蒿三種草及蕎麥黃豆粉混合所製○薇莖高二三尺、尖端恆卷曲如旋渦、葉在二月後爲褐色、形細長、其上生多數之胞子囊、三月後則

（279）

西康東部情形

時報版權 不准轉載

變爲長大之綠葉、採薇時在舊歷春三月間、其端有如棉花之嫩葉、去之、以其下莖盪沸水中、晒乾、切作細筒○蕪菁即雲南著名蔬類中之大頭菜、此地之土名爲「拉拉」、根最多、肉扁而圓、重者達五六斤、葉綠色、極大、如湯匙狀、邊有細齒、春日開黃花、絕類油菜花、切片搗爲漿、和蓬薇麥粉等、揉爛放於有規定之木盒格中、置鍋上蒸之、堆置儲藏室中、可保一百年不致腐爛、食時、蒸鍋上使熱及軟和、然後蘸糖食、初入口甚粗燥、然在旅行奔走時、細細嚼之、殊有味也○市者謂「彼之祖創是餅、迄彼已傳七代、俱以售此餅爲業、年得溢利可二三百千文、他家雖有仿創者、終不如彼家之好、因此餅之麥粉、在第一次未蒸以前、尚須經一二日之發酵作用、他家之手法經驗、時有發酸或硬而不軟之病」也○又北行十五里至蘇家崖、漢人蘇氏兄弟採金鑛之所、鑛已廢、惟餘亂石一堆、土洞三五而已○又北行十五里、抵山堂蕩、宿一土人家○

□重生……幸生……婚事決定於童子一語

是晚之溫度極低、爲華氏三十六度、兩足甚凍○此地視牛糞爲最有用燃料也、屋之裝飾也、食物之儲藏也、均惟牛糞是賴、室中以牛糞團爲火爐、煮湯亦以牛糞○晚餐、由余之伴自動、而黃差遣則爲唯一之烹調手矣○蘿蔔燒牛肉、煮大白米飯○幸生以小刀剖臘腸、傷指、余爲紮布、一童在窗外穴窺、覩白米

（280）

他鄉遇故知一樂

明治網球隊精神大振

與日僑選手劇戰之下 雙單打共十一組勝了八組

看客上當 今日本報比賽地點

中華隊當心報復

日本明治隊松尾✕相良○與日本俱樂部隊俵・今里・雙打情形・

昨日爲日本明治大學網球隊抵滬之第二日、依預定秩序與旅滬日人俱樂部網球選手交鋒於虹口施高塔路附近日人俱樂部附屬院之網球場、下午三時開始、昨日和風送爽、氣候稍涼、兩隊登場時俱精神煥發、球場計二、場之兩邊安置坐椅數批、以作看台、看客以日人爲多、中國人之有網球癖者、多因別報登載比賽地點在三菱公司俱樂部、因此曾有多人在法租界金神父路等處大兜圈子、終摸不着頭腦、嗒然而返、此亦看網球比賽之趣聞也、三時十五分正式交鋒時、看客仍止百餘人、且皆摒息靜觀、較之前日之球場上既酷熱又擁擠、實覺淸涼閒逸多多、因此拂拂之球拍與球相擊聲、亦澈耳可聽、兩隊異國相逢、眞有「他鄉遇故知」之樂、計雙打比賽四組、明大隊勝三組、負一組、單打比賽七組、明治勝五組、負二組、總結果明大以三比一與五比二雙單俱獲大勝、賽畢已近七時、據明大隊員云、昨日爲中華隊所敗、實因舟中勞頓太甚、昨經一夕之休息、故精神較佳云、昨賽結果如後、

雙打四組

明大隊		日俱隊	結果		
㈠松尾 相良	勝	俵 今里	七比五	六比三	
㈡藤倉太郎 藤倉次郎	勝	中込 木村	六比四	五比七	六比一
㈢瀨尾 松平	敗	今里 內田	四比六	七比五	八比十一
㈣岡本 小松	勝	岡 松永	六比二	六比二	

單打七組

㈠松尾	敗	俵	四比六	六比八	
㈡藤倉太郎	勝	山桝	六比〇	六比三	
㈢相良	勝	今里	六比三	六比三	
㈣小松	敗	町田	六比二	三比六	四比六
㈤岡本	勝	岡	六比一	四比六	六比四
㈥藤倉次郎	勝	山口	六比四	六比一	
㈦松平	勝	石田	〇比六	十二比一〇	八比六

乒乓賽 互助勝兩路

靑年會互助社乒乓隊、（十二號）與業餘最著名之兩路同人會乒乓隊作戰於兩路乒乓室、結果四對三、互助獲勝、成績如后、

互助	兩路	比數
梁漢	胡賜慶	三—〇
陸敬慶	黃濟昌	三—〇
劉國雄	吳瑞麟	三—〇
俞祥海	朱邦平	三—一
屈師悅	鄭毅心	二—三
吳少亭	何春輝	二—三
張德才	陳五豐	〇—三

乒乓勝廣東

靑年會前乒乓隊昨與廣東女子乒乓隊在該會舉行友誼賽、結果六比一勝利屬靑隊、成績如后、

靑隊	廣東	成績
李桐光	章佩雲	三比〇
傅永炳	林燕照	三比〇
王文全	張潤珠	三比〇
康問文	林燕容	三比〇
張長林	鄭麗華	三比一
黃善奕	李瑞芬	二比三
張德才	馮孝蕙	三比〇

小球戰

▼閘北北光小球隊、昨晨約七星小球隊作友誼比賽於招商局球場、結果以六對二勝七星、

▼精銳小球隊星期六與九星小球隊作友誼比賽、精銳隊以二對一勝九星、

林寶華 鄭兆佳 賣力

3——1

明園中戰敗葡國二名將

明園網球會昨日下午四時請林寶華鄭兆佳及葡人喀那凡路他凡勒司舉行雙打表演比賽、觀衆二千餘人、兼之昨日天氣風涼、戰來精彩疊出、林鄭合作、竟以三比一戰敗海上雙打名手喀他兩氏、亦云榮矣、共戰四盤、林鄭發球有勁、因之屢佔上勢、第一盤以六比二獲勝、第二盤再以六比三勝、第三盤喀他攻守謹愼、攔襲更見工夫、雖先負一局、卒以六比二反敗爲勝、第四盤林鄭再施妙技、直使喀他無法抵抗、成六比一之數、林鄭獲勝、

林鄭近影

上海之夏（一）

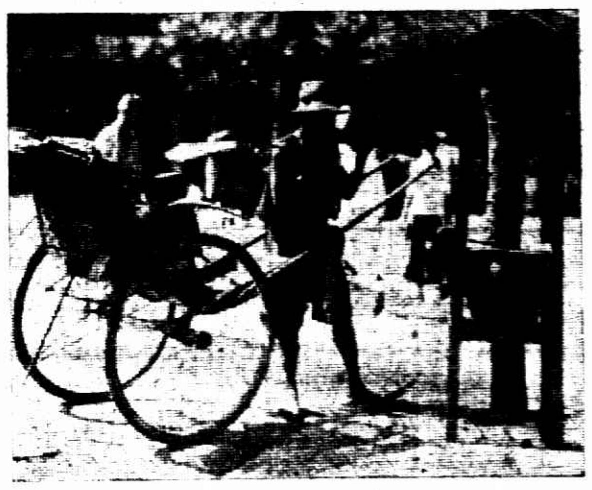

赤膊裸體的黃包車夫・奔跑在烈日下・肌膚已炙成栗色・就得汗流浹背・氣喘如牛・急就路傍茶亭狂飲・勝吃一杯冰淇淋・

小花園

徐家匯天文台報告、昨日天晴而熱、多雲、曾降雨、溫度最高九十．三度、最低七十八度、預測今日山東四週天晴、風向不一、本地及附近海濱多雲、時雨、東南風頗猛、因福建以東有颶風向西北進發、致浙江及馬鞍山天氣惡劣、閩島以西之颶風、續向西方進發、

▲市黨部執行委員會、追悼范爭洛郭備劉二烈士、定於十五日上午九時、假小西門外蓬萊大戲院舉行、如各界及與范郭二烈士生前有舊者、贈送輓詞花圈等物、可儘今日內送交市民訓會代收、

▲財政部長宋子文之太夫人、今春以來、時患不適、近以天氣炎熱、精神欠佳、日前入上海療養院靜養

今天網球

日明治 葡名將、單雙打共四組 在中華網球場

門票六角・一元・二元

明治大學網球隊、自十二日到滬後、即與中華隊戰、成績尙屬可觀、昨與日本俱樂部網球會戰、亦獲全勝、今日下午三時、則與葡萄牙網球隊作戰於中華網球場、計共有三組單打、一組雙打、查葡隊中之喀那凡路、暨他佛勒司均係海上網球名手、不特擅單打、其雙打之聯手、已蜚聲海上、今日之戰定多精彩、門券分六角、一元兩種、兩元預定座亦有五十位、玆將雙方戰士名單列下、

▼明治隊 松尾 岡本 藤倉太郎 相良 瀨尾

▼葡萄牙隊 喀那凡路 健他佛勒司 西他佛勒司 愛去喀拉沙

台維斯杯

日本形勢惡

原田・安部 雙打敗於意大利

日諾亞十二日電通電、台維斯盃歐州組決賽、本日雙打、日對意比賽、昨日以一勝一敗終、本日雙打、各方皆抱絕大興味、終以三比二、日方敗、雖尙有單打賽二組、日原田、太田選手、非極力奮鬪、恐難挽回頹勢、本日比賽結果如下、

德模培哥 格司里尼		原田 安部
八	…	六
九	…	七
六	…	八
二	…	六
六	…	一

此日爲衆所屬望之原田、自始即奄奄不振、與昨日大不相同、使觀者爲之失望、第三盤稍見振作、成爲二比二、但至最終、日方終以體力不濟失敗、據專家批評、第二盤日方以四比一占優時、設能稍奮力勝此一盤、則本日比賽、日方或占勝云、

場長袁君像係兆和君所畫由黃警頑君持贈本報特爲刊出以資介紹

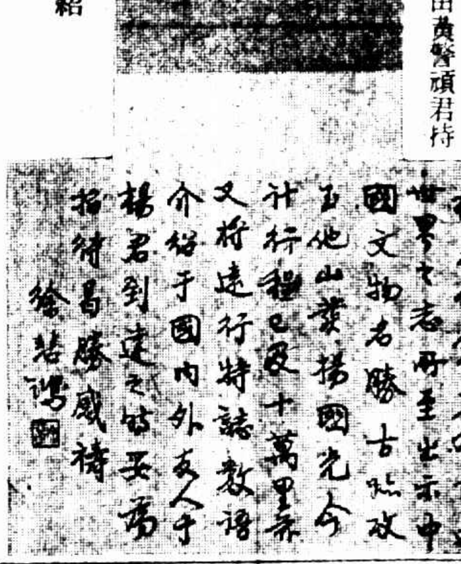

業餘網球日記

昨逢星期、市一公共體育場業餘網球競賽會比賽場數較多、而涼風送爽、烈日威殺、尤足以添戰興玆錄其結果及今日下午明日上午之秩序如下、

▲昨賽結果

組別	賽員 勝 負	成績		
（網）	殷冠雄勝劉峻恒	六比三	六比四	
（賽）	張增儉勝俞德標	一比六	六比三	六比二
（夏）	陳一夫勝陸維森	六比四	六比四	
（賽）	劉峻華勝張壎伯	張壎伯棄權		
（好）	孫傳鑿勝何如之	九比七	七比五	
（最）	屠永祥勝唐雄傑	六比一	六比〇	
（方）	楊燮樵對李禮民	雙方棄權		
（網）	李嶽勝孟濟光	六比一	六比〇	
（球）	張泉聲勝陳君明	六比二	六比〇	
（法）	王無塵勝傅盛馨	六比二	六比二	
（夏）	沈壽南勝陸乾惕	六比一	六比一	
（夏）	錢雨霖勝陸維煒	六比八	十比八	六比四
（網）	蕭子昂勝富祝華	六比一	六比〇	
（法）	袁士龍勝傅盛馨	六比一	六比二	
（法）	沈永年勝侯守雄	六比三	六比三	
（方）	錢中選勝何濂錕	六比二	四比六	六比二
（好）	王亮勝王善鈞	六比〇	六比一	
（網）	張小琴勝陳金壽	陳棄權		
（最）	費淑方勝方德熙	六比四	二比六	八比六
（消）	劉興勝朱錫林	六比二	六比〇	
（方）	胡華欽勝蕭銘祖	六比二	六比二	
（法）	袁士龍勝鄒德衡	六比〇	六比〇	
（最）	李乃德勝李景霞	六比四	六比四	
（球）	沈國樑勝葉景藻	九比七	六比三	
（方）	唐知命勝江天鵬	一比六	七比五	六比三

▲今日下午秩序

組別	時間	與賽者	場所
（球）	五時	葉景藻對楊世淸	外場
（消）	五時	朱錫林對王金根	東場
（夏）	五時半	張汝霖對柏樂受	西場
（好）	五時半	王善鈞對何如之	東場

▲明日上午秩序

（網）	六時	朱曉鍾對陳金壽	外場
（球）	六時	陳君明對包懋昌	東場
（夏）	六時	張汝霖對汪壽耆	西場

南星得籃球錦標

簡易體育場 最後戰勝晨光

滬軍營簡易體育場籃球奪標雙循環之總結果如下

隊名	勝	負	得分
南星	四	〇	一百分
晨光	二	二	五十分
幼敵	〇	四	〇〇〇

南星迭獲勝利、奮得本屆錦標、殊非徼倖、昨對晨光最後作戰、爲關錦標得失、相角頗烈、裁判員爲吳寶申君、銀角一聲、鐵騎紛馳、南星右鋒陳度祥手頭最辣、單臂一擧、適中目的、首開紀錄、掌聲頻起、晨光並不稍怯、當由右鋒湯鼎元還敬一球、以示不弱、包文龍傳球迅速、射得二分、南星勢爲所挫、由顧彧奮不顧身、紀錄相等、不料未幾晨光軍威大振、聲勢煊赫、南星陣線幾陷於四面楚歌之中、連被敵人射中六分、雖出其死力抵抗、但操之過急、反被敵人所乘、上半時結束爲十三對九、晨光占先、休息後戰霧益濃、晨光逞勝後餘勢、以爲摧敵易如反掌、但萬事皆難逆料、南星反攻之勢、大如破釜沈舟、未二分鐘、由左衛何振祥在本陣救球出險、單槍匹馬、衝入敵營、手起球馳、捷如流星、遠擊高下、連得四分、紀錄再造平等、晨光見敵勢轉、不敢大意、振臂一呼、羣雄並起、由湯鼎元射中二分、紀錄因此又追上二分、當此一息僅存之間、而南星右鋒揚無、精神抖擻、在左角遠射、連中四分、化險爲夷、功不在小、于是一鼓作氣、王鶴亭資格最老、故意遲緩、雙手一揚、球如匹練、不偏不倚、適中敵籃、晨光因時間短促、未免陣序稍亂、又被何振祥罰中一分、顧彧還罰球機會、射中二分、結果南星反敗爲勝、以二十二對十五勝晨光、獲得最後勝利、奪標而歸、

江西九江牯嶺名勝 黃龍潭瀑布 郭氏沖晒放大

志華勝工程 足球戰一場

工程足球隊實力雄厚、昨日午後四時約志華足球隊作友誼比賽、在中華足球場、上半時志華以四對一勝、下半時工程隊易進名手多人、反攻劇烈、以三對一勝志華、結果五對四、志華勝工程隊、

學校消息

▼愛國女校 愛國女校現已覓得江灣路附近園、作爲校舍、課堂宿舍均爲洋房式、園址佔地頗廣、花木成蔭、碧水小橋、無美不備、而操場草地尤足以供靑年之活動、

▼兩江女體 西門兩江女體校、本屆畢業生、任教南洋者、潘鳳吟錢保如錢保珍殷生徐和等、均已先後實掉相租、

任士榮君與吳佩英女士新婚

以之哺孩

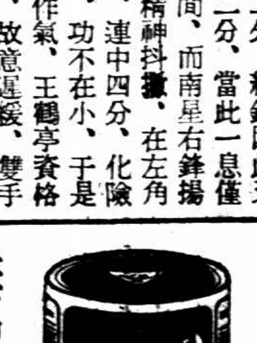

無異母乳

勒吐精老牌代乳粉

市訓練部續佈

本市黨教視察結果

中學黨師及訓育主任之調查

此次上海特別市黨部訓練部視察全市中小學黨義教育、除小學部分、因爲數甚夥、其視察結果、尙在統計外、各中學之視察結果、計評定勸勉糾正警告三種、並函知各該學校詳情、、已刋載昨日本報、惟聞各該視察結果、對於該校之任用黨義教師訓育主任資格問題、亦頗有關連、爰將該部統計各校已聘合格黨義教師訓育主任之調查錄下、

▼聘請已受檢定黨義教師者四十六校 澄衷中學、君毅中學、廣肇中學、吳淞中學、華華中學、建國中學、育材中學、靑年中學、務本女中、敬業中學、民立中學、新民中學、南洋中學、三育中學、復旦中學、光華附中、靑華中學、坤範中學、淸心中學、持志附中、大夏附中、培明女中、南洋女中、淸心女中、上海中小、東吳二中、民立女中、東南女子體育學校、惠中中學、惠靈中學、中華職業學校、浦東中學、靑年會中學、惠中女中、復旦實中、人和助產學校、愛國女學、南洋模範中學、旦華中學、吳興中學、正風中學、兩江女子體育學校、上海學院、振德女中、肇基中學、神文女學、

▼聘請未受檢定黨義教師者八校 民治女中、民治中學、鄉村師範、湖州旅滬中學、麥倫書院、勤業女子中學、中國女子體育學校、振德女子中學、

▼尙未聘定黨義教師者一校 尙德中學、

▼無黨義教師者四校 晏摩氏女學、慕爾堂女學、中西女塾、景林中學、

▼已聘請受檢定訓育主任者二十三校 澄衷中學、君毅中學、廣肇中學、吳淞中學、華華中學、建國中學、育材中學、靑年中學、務本女中、敬業中學、民立中學、靑華中學、淸心中學、培明女中、上海中學、民立女中、靑年會中學、人和助產學校、南洋模範中學、日華中學、肇基中學、上海中學、

▼聘請未受檢定訓育主任者二十四校 南洋中學、新民中學、三育中學、復旦中學、光華附中、民治女中、民治中學、坤範女中、持志附中、大夏附中、南洋女中、東吳二中、惠靈中學、浦東中學、復旦實中、鄉村師範、正風中學、湖州旅滬中學、兩江女子體育學校、麥倫中學、尙德中學、振德女中、神文女學、中國女子體育學校、

▼無訓育主任者十二校 淸心女中、東南女子體育學校、惠中中學、中華職業學校、惠中女中、愛國女中、吳孚中學、勤業女子中學、晏摩氏女學、慕爾堂女學、中西女學、景林中學、

上列聘有不合格之黨義教師訓育主任之學校、除一面業由市訓練部嚴重指正外、該部黨義教育科、亦曾函勸未檢定者、在本暑期內依法檢定、以符定章、

今日爲法國民主紀念・法租界各界於昨晚提燈慶祝・
①「救火車燈」梯上有人手提水管行時有水灑出
②「塔燈」塔上有燈綴成之西文字下有輪盤能滾動
有德

法租界紀念節
提燈一路行來
紮彩救火車…高蹺…檯擱
觀者人山人海

今日爲法蘭西民主共和國慶紀念日、本埠法國官紳商學歷年循例舉行慶賀、於清晨在顧家宅公園內舉行升旗閱兵、午刻在法領事署舉行受賀紀念典禮、先於昨晚舉行提燈會、於下午四時起加入提燈會之各捕房偵探處及法租界商聯會、與各學校學生燈彩先後至黃浦灘齊集、至八點三刻時排隊出發、法人馬巡、乘馬十四、在前開道、後隨汽車三輛、上坐法捕房警務總監及正副總巡等、繼以武裝越兵軍樂隊、法商團軍樂隊、越兵燈彩、法海軍兵士燈彩、又汽車一輛、上裝水浪形彩景、旋轉不息、又卡車、上裝台擱、上立自由女及裸體者、均由西人裝扮、又大自鳴鐘霞飛路小東門盧家灣寶健路五捕房及偵探處各式活動台擱兵艦砲車奇異燈彩、鐵華公學男女學生童軍軍樂隊火把、巴黎戲院燈彩汽車、法商克士登製藥公司售賣藥品小車十二輛、上裝電燈、沿途分發傳單、金榮學校新安公學同義公學三校男女學生童子軍、分乘自由車、手執火把、淞滬高蹺會六人、踏高蹺、前三人扮打蓮花落、後三人扮三本鐵公雞、沿途串演、上海董家渡南區二區閘北各救火會救火車三輛、車上均裝鮮花大龍燈彩、英租界救火會由西人率領救火華人數十人、各執火把步行、並在救火車上裝划龍船及巨龍一條、法租界救火會華人約三十人、執火把步行、後隨救火車、裝台擱、由男女西人扮西劇坐車上、車後有四人扮滑稽矮胖、隨車步行、頗堪引人發笑、又在救火車上紮成大鱷魚一條、法租界南陽橋菜市街新西區等各商聯會紮彩汽車、黃汽車公司紮彩汽車四輛、法租界棧業公會紮彩汽車、美女牌冰結連汽車一輛、上有紙包冰淇淋樣子、最後殿以越捕武裝十餘人、步行、由黃浦灘繞公館馬路法領事署、入愛多亞路、由天主堂街、復入公館馬路、向西至西新橋街、折北至愛多亞路、繞大世界、由敏體尼蔭路、向南由愷自邇路、麥高包祿路、折入霞飛路、向西直達顧家宅公園內散會、燈會經過之處、觀者人山人海、法捕房除派中西越各探捕沿途照料外、

今晚慶祝暫停
原因爲有颶風到滬

法工部局於每年七月十四日爲法國民主紀念日、晚間在顧家宅公園內設備祝典、滿布特色燈景、幷演新奇影戲、玆據徐家匯天文台報告、滬上該日將有颶風、法當局爲避免一切危險起見、故將是晚慶祝延期、所發之入場劵下次可通用、

滬西一帶臨時戒嚴

昨日滬西一帶、宣佈臨時戒嚴、下午五時後、防範尤形緊張、遇有形跡可疑者、概須施行檢查、

米業條件簽定
十九條…即將公佈

本市米糧工會、昨開執行委員會議、主席秦慶孫、報告同嘉穀堂簽訂勞資條件十九條、業經社會局召集雙方代表簽字成立、並奉訓令雙方依據履行、及辦理條件經過畢、即討論、㈠簽訂條件移交執行委員核辦公佈案、議決、推孫据同代表、向嘉穀堂接洽登報公佈、並請通告各店號一致遵照、㈡九畝地露香閣街七九號租爲本會會所案、議決、通過、㈢所訂條件應行印發會員案、議決、印就後、即行分發、同時履行條件、㈣履行條件要否另組委員會案、議決、不另組織、由理事會共同負責辦理、㈤聘陳士俠爲總幹事、襄助履行條件案、議決、通過、㈥徵求新會員、徵收前欠會費與調查狀況、履行條件可否同時辦理案、議決、同時出發工作、如有糾紛、另案處理、㈦補充幹事案、議決、召失業會員選充三人、

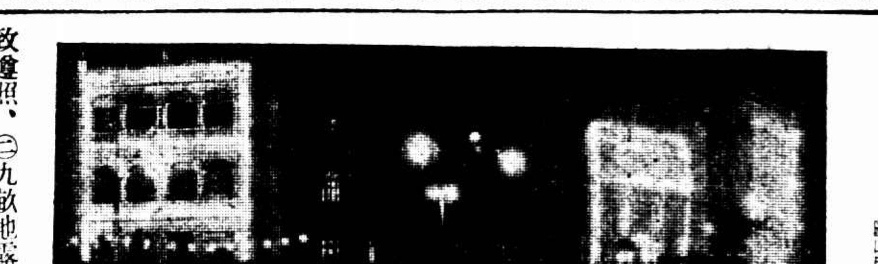

③愛多亞路外灘附近之夜景　滬山照相

④黃浦江中法國軍艦上滿綴電炬・輝煌如白晝・右邊爲探海燈所放之毫光・　滬山照相

濟世
名醫何公度 留滬應診訊

何君治醫十餘年、精傷寒雜病婦孺各科、世居金山縣、何氏本金山望族、富藏書、君涉獵之餘、尤潛心岐黃術、然以未從師、未自足、慕武進惲鐵樵名、師事之、學大進、歸而復設診、活人更多、玆以金山不靖、旅滬同鄉敦勸留滬濟世、施診惠貧、近聞已蒙首肯、設診所於法租界霞飛路呂班路口五鳳里一號、午前施診給藥、每號只收號金二角、求治者踵趾相接、

⑤「饅頭燈」

寧來貨車出軌
修好照常開滬

昨日上午由南京開出之三十四次貨車、拖車二十餘輛開到崑山站前、內有七十五號一輛平車輪盤出軌、以致全部不能行動、經電告滬局立派工人前往、於下午六時許、將出軌一節車輛起出、修好軌道、照常開駛來滬、

巨風吹
散盡數天熱炎

連朝炎熱、幾不可當、昨日上午起、忽有巨大之東南風不絕吹來、晚上且有小雨、遂覺異常涼爽、

郵務人員例假
規定每年十四天 續假以六天爲限

本埠郵政總局、昨奉交通部指令云、據呈擬在郵章未經修訂之前、所有郵務佐以上各級人員、如於規定之每年十四天短期例假、屆滿尚須請假者、准其呈請臨時假、仍支全薪、每年但以六天爲限等情、已悉、應予照准、仰即知照、

縣屬上下忙
下月起啓徵

上海縣十九年度上下忙錢糧、現經縣財務局王局長定於八月一日設櫃開徵、又王局長貪核十八年度冬漕錢糧民欠尚巨、前曾召集各催徵吏諭話限於五卯(五日一卯)內一律催清、而迄已逾限、仍多抗延不完、故昨日嚴諭各催徵吏轉知各鄉鎮長、務於上下忙開徵以前、將欠繳冬漕掃數清完、

寶山屠宰稅
明日起開徵

日日社云、蘇省屠宰稅、自指爲教育用途專款後、即經蘇省教育經費管理處、先後委任各縣徵收人員、寶山縣稽徵所長顧勇康、租定寶山路房屋一所、定於本月十五日起開始驗徵

勞工醫院
門診時間加長

小沙渡路上海勞工醫院、最近因天氣炎熱、疫癘盛行、每日前往就診者甚衆、爰特設院務委員會決議、除在南市分設時疫醫院一所外、對於本院門診時間、亦酌予延長、即自每日上午九時起至十一時止、並聞該院每日門診人數、除住院病人不計外、大概約在八百餘人之例、

中央信託公司

本公司創設於中華民國十年收足資本國幣三百萬元歷年公積國幣廿一萬元經營各種業務如左

信託部　代理買賣房地產及有價證券並辦理其他各種信託業務
銀行部　辦理定期存款活期存款放款貼兌押匯並其他各種商業銀行業務
儲蓄部　辦理定期儲蓄活期儲蓄零存整付整存零付等儲蓄業務
保險部　辦理水險火險業務
保管庫　出租保管箱並辦理露封保管
堆棧　在西藏路西首光復路四十九號面臨蘇州河交通便利

印有章程以備索閱如蒙光顧無任歡迎地址北京路九十八號電話六〇四〇〇電報掛號一一三五

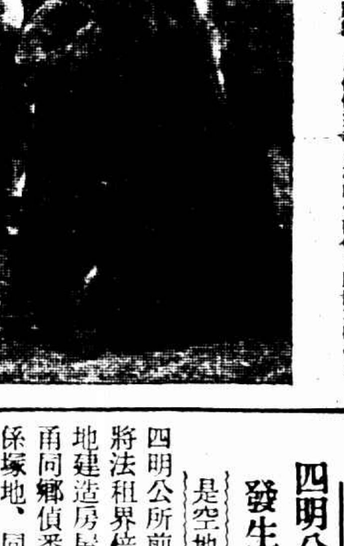

⑥安南人與印度人跳舞　人像係造有人在內使兩假人跳動其狀令人噴飯

⑦蚌殼精

⑧擡閣上之清供

跳水　在游泳中已成爲一種專門技能・非有充分之經驗與膽略・不能使其姿勢藝術化・圖爲美國倫敦游泳俱樂部中跳水專家・在三十三呎高跳台上跳下之姿勢・

法商水電工潮
蕭正發被拘
法商水電工會工人

蕭正發、昨在陸家浜路見有新工二人、乘坐汽車、修理損壞之自來水管、向前勸阻、忽有偕新工而來之西人兩名、出而衛護、蕭之手腕受傷、西人遂即逸去、後經二區公安局派出所巡官、將蕭及新工二人、一併送交二區總署、解公安局訊問、聞工會得息後、即請上級准予將蕭保釋、以便治療、(華東社)

四明公所
發生問題
是空地 是塚地

四明公所前次會議、有將法租界倍福里內之空地建造房屋之議案、被甬同鄉偵悉、以該地原係塚地、同鄉寄骨於此者甚多、曾聯合各同鄉團體致函董事會請求保全、未得答復、各同鄉等遂假東漢壁禮路九〇一號組織臨時同鄉保塚大會、由王瑞龍爲代表、王君早已得悉此事爲宵小播弄、以該地並非義塚朦惑董事視聽、特於昨日由棧業公義會永濟社焱益社航海各董事帶同工人、由柳金甫監視、向該處發掘、發見大小棺木數十具、已派代表向四明公所董事會請求會勘、並定下星期日在寧波同鄉會開緊急保塚大會、討論此事、

特區法院
學習法官
派下十餘人

國民政府司法行政部、於本月初旬發表大批法官、分派於各級法院、爲學習推事學習檢察官學習書紀官等差缺、並限被委人員於領憑後十日內、向各該法院報到、聞特區地方法院由部委下學習推事十一員、學習檢察官五六員、日內正陸續到差、該院法官員額由是驟增矣、

⑨顧家宅公園中之觀衆

謠傳三百餘暴徒
大戒備

法租界昨晚舉行提燈會、法總巡會據報稱、有暴徒三百餘人、屆時擬從華界分頭出發、意圖混入租界、乘間搗亂、並擬擊電車情事、乃飭各捕房中西探捕嚴行戒備、一面以電話商請市政府轉飭市公安局按照聯防成案、協力防範、

昨晚六時以後、華法英三租界均臨時施行戒備、法租界除通班探捕巡邏外、並派義務探員擇要佈防、檢查行人、並於七時起、愛多亞路三洋涇橋東及法大馬路二茅閣東公共租界福州路江西路外灘福州路以南、均臨時停止車輛通行、

大浴盆　美國紐約近日奇熱・市中貧民每感身體污穢・無水沐浴・當局特於街道之僻靜處・設公共浴盆・通以自來水管・任人洗浴・

工商雜記

▼招商局　上海招商局五碼頭職工會昨開第三十九次執行委員常會、討論事項、㈠華棧支部幹事會呈爲要求向局方交涉會員升級案、(議決)照前議決案件辦理、並致函局方、㈡中棧支部幹事會呈報、機匠生已被局方停職、該員要求向局方交涉案、(議決)致函該會將該員停職情由詳細呈報後核辦、㈢北棧支部幹事會呈爲侶棧長親被工會、撤職職工、擅派他人頂替、請致函局方要求改正案、(議決)調查後核辦、㈣北棧支部幹事會呈爲會員蔡振聲[illegible]康、(議決)派員調查後核辦、㈤總南[illegible]被加入總局職工會[illegible]案、(議決)派員調查後核辦、㈥總局來函復改組後設[illegible]棧仍由營業科管轄、如有[illegible]保請爲分別接洽案、(議決)備案、㈦總局來函爲函復改組情由請[illegible]、(議決)照原函通告各支[illegible]、修改條件委員會呈報、修改條件[illegible]一條、請通過案、(議決)[illegible]依方進行、(臨時動議)[illegible]呈請各上級機關批准[illegible]一切糾紛應請全體執委赴局交涉案、(議決)定下星期三上午九時、

▼柴業公會　柴業公會代表陳月山向縣政府控訴龍華附近茂公棧公大柴行主顧文卿、無帖營業、該縣府已派牙吏前往澈查、

各同業公會聯名敦促
徐寄廎就商會主席

市商會主席徐寄廎氏、自膺選後、力辭不就、其餘四常委、亦以未便久事庖代、於前日起概不到會辦公、所有文件、送徐主席處簽閱、均被退回、致會務無形停頓、本市國藥同業公會等四十餘團體、昨特聯名具函敦促、錄其原文如下、

寄廎先生大鑒、近聞執事、台端膺選商會主席、敝會等方爲市商會慶得人、比聞先生一再謙辭、雖經執監委員多方挽留、仍未能挽回先生之堅職決心、今悉全體常務委員亦將學步先生、相率引退、致公停命、敝會等聞訊之餘、無任惶惑、竊本市商會負領導全市商運之責、處中外具瞻之地、當此世事擾攘、商業頹敗之際、委員諸公受全市商人付託之重、宜如何羣策羣力、不避艱辛、共籌應付、乃因先生謙退之故、釀成商會之停頓狀態、萬一因此發生意外事變、先生其將何以謝全市商人耶、先生之盛德謙光、固足以夙矯末俗、但爲商會主席、係爲義務而非爲權利、既衆望之所歸、便應出任艱巨、不當謙退鳴高、蓋競爭固可釀變、撝謙亦足僨事、先生明達、何待深思、敝會等以同業切身利害所關、惶恐無似、爲此敦促先生尅日就職視事、以釋羣疑、業仰先生熱心利益、熟權利害、度必有以滿足敝會等之望也、不勝惶急待命之至、祗頌籌祺、上海市國藥同業公會、西顏料同業公會、絲光棉織同業公會、柴裝行同業公會、顏料雜貨同業公會、書套同業公會、青藍布染坊同業公會、華洋百貨商店同業公會、煤業同業公會、針織同業公會、燭業同業公會、履業同業公會、人力車同業公會、花粉同業公會、土布同業公會、鮮肉同業公會、醬酒號同業公會、土黃酒作同業公會、牙骨器同業公會、竹業同業公會、成衣同業公會、醬園同業公會、熟貨同業公會、爆業同業公會、參燕同業公會、油蔴同業公會、鷄鴨行同業公會、宰鴨作同業公會、修造民船同業公會、磚灰行同業公會、南貨同業公會、南北貨拆兌同業公會、綢緞同業公會、腸業同業公會、鐵木作同業公會、

萬國商團中華隊

服務年期最久者・爲少校徐通浩・胡筠秋、軍佐宋雲奇・軍需劉景和・上士樊棣華等・皆有二十四及二十二年之從公歷史・餘如在隊歷十九十八十六十四等年者甚多・聞該隊總部對於隊員服務得頭等稱職滿十二年者・例有久役獎章之贈給・而該隊員等得是項獎章先後已有二十六人之多・左圖後排(自左至右)立者陳華楚・陳忠立・馮溢源・宋良才・屠也香・中排坐者陳文龍・陳家祥・樊棣華・余頤恩・劉景和・殷企成・黃國華・前排席地坐者・何豫初・張廷桂・錢理灝・宋鐸儀入者・有徐通浩・胡筠秋・宋雲奇・范松夫・孫子皋・陸振廷・徐齊香・齊潤生等八人・物故者有陸葆泉・陸子淵・何寵山等三名・

久順絲廠一茶役

疑點多

三千六百元不像被刧

單獨先行……盜無凶器……盡數以獻

黃包車夫目睹

若不徹究 何以儆將來

幸一出店 少損失千元

閘北譚家橋周家弄久順絲廠、昨値發放工資之期、乃於晨間八時許、遣茶房通州人張阿福取摺往盆湯弄元大錢莊領取現款洋四千六百元、又因携帶巨款恐途中有失、乃令出店柯阿康偕往、二人至該莊領得後、張忽不待柯同行、携鈔洋三千六百元先柯由後門而去、餘一千元由柯携帶、急追踪而出、則張已去遠、猶以爲張必先回廠矣、詎柯抵廠後、並未見張返、經理及帳房正驚急間、張忽乘黃包車至、形狀慌張、向帳房報告、謂渠先携鈔洋三千六百元僱黃包車返廠、經過普善路揚州會館附近、突有三盜各騎自由車而至、一盜出示手槍、將所携之款、悉數被刧去云云、經理據報、即偕張帶同原黃包車夫投報四區公安局、靳區長訊據張供述被刧情形、復詰據黃包車夫供稱、張在盆湯弄僱乘渠車回廠、行至普善路、迎面來騎自由車者二人、攔住去路、張即將款交該二人攜去、渠並未見有手槍、故當時絕不知係盜匪云云、而張則堅稱有手槍、實係盜匪刧去、靳區長核供、以張與柯同去領款、而張先柯由後門出、即此一點、已屬頗堪研究、且被刧時並未呼喊、即將款交盜、車夫更目覩二人並無手槍、是則該二人是否爲盜、已頗成疑、因着押候査明核辦、

蘇州河 水濁 爛浮屍 何如是多

烏鎭路橋畔 前日閘北烏鎭路橋畔發現無名男屍一具、年約三十餘歲、軀幹中等、週身赤膊、身穿藍布短衫褲、赤足、全體發胖、腐爛不堪、經閘北慈善公所撈起、察得該屍似係被人、當即報告新閘捕房、派探前往相驗、驗得該屍身穿中衣衫褲、且衣袋內藏有銅元一百○六枚、決非流氓中輩之可比、當由該所拍照收殮待領、

老閘橋附近 前晚忽有男屍一具、浮在老閘橋附近、年約四十餘歲、身穿藍布衫褲、中等身軀、形似苦工、全身已腐爛、查無屍屬、由閘北慈善團收殮、待領、

曹家渡附近 昨日閘北慈善團在曹家渡附近撈獲無名男屍一具、年約卅餘歲、面部已腐爛、不能辨認、全身一絲不掛、似係在河中游泳溺斃者、查無家屬、即由該團收殮待領、

恒豐路橋下 鹽城人葡小洪子、十三歲、昨晨在閘北恒豐路畔墮入河中、當由該處慈善公所救起、而已氣絕身死、抬至該公所內暫厝、移時即有小洪子之父葡老四聞訊趕至、當經認明、乃向該所領回收殮、

老永安街坍屋 不及逃 魏廉貞壓斃

民國路老永安街泰新里口義泰洋貨號中、昨日上午九時許、該號灶披間突然坍倒、時灶間中飯司適與友人魏廉貞聚談、飯司急拔足逃出、魏則慘遭壓斃、

魯意師摩洋行 始創自同治十三年即英一千八百七十四年

禮拜三拍賣

准於十六號九時半在本行前開拍賣木器

洋鎗及大冰箱脚踏車 留聲機

火爐衣箱架地毯銅鐵床沙法酒架大菜檯鋼磁料器檯椅燈鏡及另星什物不計仵

麥根路車站 鎗聲由來

匪徒阻車搜索 結果獲一人

前晚九時二十分、京滬鐵路麥根路車站忽聞鎗聲數響、該處四區公安局太陽廟派出所巡長等聞聲、隨即前往調査、悉該站第三十七次送貨車由滬站開往南京、駛抵麥根路車站附近、忽有身穿香雲紗短衫褲之匪徒三人、藍布短衫褲之匪徒二人、由藍布衫褲之匪徒喝令停止開車、司機者初不允、旋該匪等即拔出手槍連放兩響、司機人遂殺車、匪稱、爾等帶有軍器、復以手鎗監視司機人之行動、該司機人始悉係盜、祇得任其搜査、約五分鐘、結果並無所獲、匪等遂下車而去、其時該處站長已聞聲率領路警等趕至、中途攔獲一匪、抄出手鎗一支、乃帶至麥根路車站、轉解鐵路警務處、其餘匪徒見鐵路警察及太陽廟派出所之警士等四面趕至、分路開鎗多響而逸、

載酒挾妓

信差得款潛逃

一時之樂 終生之辱

蘇州人呂善慶（又名王仁德）、向在首都郵政分局充任信差職、本月二號該局局長飭呂携洋五百元至總局掉換郵花、詎呂頓起不良之心、得款後、即乘火車潛逃至蘇州其姘婦處、避居數日、後又改逃來滬、住於愛多亞路七百十號世界旅館五十八號房間、並置備西裝一襲、終日挾妓載酒、極一時之樂、不料事機不密、被上海總局總管理局巡稽長偵悉、遂於前晚密報老閘捕房、由華探目崔誠克西探戴時李按址前往、及抵五十八號房間、推門入內、見呂正擁抱一雉妓臥於床上、探等遂上前將呂逮捕、並在其皮夾抄得鈔洋三十五元、皮箱內抄出鈔洋四百元、以及金手表一枚、化粧品甚夥、淫藥一瓶、一併帶入捕房、翌晨解送特院、面因呂犯罪地點係在南京、要求移送江寧地方法院訊辦、詰之被告供認不諱、推事核供、諭被告還押、候江寧地方法院派員迎提、抄獲之贓洋四百三十五元、先交原告具領、其餘金表等物暫行扣留、

刧!!! 殺!!! 火!!! 淮安匪

逃匿浦東之嚴春蘇捕獲

慘案主犯 據說是被害人族叔

淮安土匪嚴春蘇、去春在原籍犯盜刧殺人放火諸罪、潛逃來滬、匿居浦東董家渡同鄉人陸鴻子家內、近經被害人親屬楊美子探悉、於昨密報洋涇區保衛團、將嚴連同陸鴻子獲解市公安局第三區、訊據楊美子供、三十五歲、淮安人、住浦東陸家渡永泰棧附近、業小工、因我姊夫嚴洪義住在淮安北鄉馬廠鎭嚴家莊、業木匠、家有良田數十畝、稍有積蓄、去春被嚴春蘇寫信嚇詐未遂、於三月初四夜糾集同黨七八人、手執凶器、刧去數百元、而姊夫及阿姊當被殺斃、曾報縣緝凶犯、詎嚴春蘇竟懷恨在心、復將渠房屋放火焚燒、潛逃來申、現始探悉、報請拘獲、嚴春蘇供、二十二歲、淮安人、於上月十六日來申、住董家渡自來火廠對過友人陸鴻子家、業碼頭小工、去年殺斃嚴洪義夫婦、放火焚燒房屋一案、實係嚴之族叔嚴四青糾黨所爲、我在內幫忙、並非主犯、請求寬宥等語、張區長以情節重大、判將嚴押候備文轉解地方法院發落、

局長腦海中 一個印象 盤旋着

案下人曾經見過 調査果是拐逃

滬太長途汽車公司、前日下午三時許、自劉河開滬之客車中有男女旅客二人、隨身携帶大衣包一個、車抵羅店站時、經寶山縣公安第三分局崗警瞥見、以若輩形跡極爲可疑、即行登車盤詰、二人言語支吾、後檢査所帶衣包、其中除衣服外、發現有貴重金飾銀器等多件、益覺可異、當由崗警將二人帶局、局長隔別嚴究、據男子供名韓同德、二十四歲、女爲韓陸氏、二十六歲、二人係叔嫂、此次韓陸氏自劉河家中赴滬歸寗、因單身行走不便、故由叔護送等語、反復詰問、毫無破綻、旋該局長憶及前在寶山縣政府司法科任內、似曾見過該男子因誘拐案訊辦、故斷定決非良善之徒、立即飭警赴嘉定按所供地址調査、則韓陸氏實爲吳韓氏、確係捲逃、其夫吳忠俊、正在找尋、嗣由去警同吳返局投案、據供韓同德並非我弟、亦不姓韓、實名嚴阿祥、此次將我婦誘拐捲逃、請爲嚴辦等語、至此嚴阿祥及吳韓氏始俯首供認誘拐捲逃不諱、局長以案關刑事、當即於昨晨派警押解寶山縣政府法落、

專竊縫衣機 王阿二拘押 犯案何多

住居華德路六十八號之

江北人王阿二、因于本月四日早携帶勝家縫衣機器三架、行經華德路、被華探目金養吾會見、以其形狀可疑、遂將王拘入楊樹浦捕房、向王詰據供稱、此項縫衣機器係在華德路九百七十二號之蔡姓家竊來、當送特院訊押在案、茲經査得王尙犯同樣竊案八起、㈠眉州路五〇號王少慶家縫衣機一架、㈡揚州路九二一號王少梅一架、㈢匯山路二〇六號陸順甫一架、㈣龍江路一〇四四號唐錫生一架、㈤福寗路二五一號張有根一架、㈥眉州路四五四號周伯華家鐘一只、㈦華德路三二一號王子記衣服飾物、㈧龍江路平房內之陳金林家衣服等案有關、遂訴明捕頭、諭令押候飭傳原主吊贓解案訊辦、

法租界電燈

前晚損壞之一段 昨已修復

法租界公館馬路自八仙橋西首起至鄭家木橋街東首止、連同菜市街愛多亞路（南面）寗波路東西新橋街一帶電燈、忽於前晚十一時十五分、突然熄滅、頃刻間頓爲黑暗世界、已誌本報、茲悉於昨日下午四時三十分、始行將該段電線修理完竣、電燈即重放光明、恢復原狀、

花筒出毛病

居高位者火灼欲逃不成

八歲女孩子急傷

昨晚提燈會中、華人亦有多數團體加入、間有少數商家、在內作廣告性質之遊行、如克上登藥廠沿途贈藥水、美女牌有氷淇濂樣子、而華商明星影片公司且特製燈閣一座、上有幼孩三人、裸體跌坐、三妙齡女坐其下、經過外灘法領署前、羣衆持有花筒焰火者、即於斯時取出燃燒、不料燈閣等泰半係彩紙等、易於燃燒、火焰下墮、立時延燒、三幼孩立於最高處、不易躍避、中有陳有福年八歲、本地人、因立於最高處、更難逃避、身上灼傷、痛極狂呼、乃由職員爬上救下、撲滅餘燼、送入仁濟醫院醫治、

浦東 英美煙廠

木匠尋仇 誤傷鄰人案開審

檢察官以殺人强盜等罪起訴

開鎗之帮凶曾犯刧案

浦東英美煙廠木匠王裕紅、因爲小工朱景林毆傷手膀、王乃糾同陸阿根馮阿靑等執持手槍、擁至朱家、意圖殺害、不料子彈飛出、而將朱比鄰徐光芝擊傷左腿、由警將陸阿根馮阿靑王裕紅一併拘獲、研訊之下、復査得陸阿根曾爲盜搶刧李浦氏之金飾、因是由公安局將朱景林王裕紅陸阿根馮阿靑等一併解送地方法院、均經收押、徐光芝則送醫院醫治、現已痊愈、惟已跛一足、茲此案由檢察官偵査完畢、援引殺人及强盜等罪款、提起公訴、昨由趙推事官開庭審理、

朱景林（被告）供、三十五歲、宿遷人、在香煙廠爲小工、住浦東十三間十號、五月十九上午九時、因取木板誤傷王裕紅手膀、後由董美玉等出來調停、大家埋埋虎虎、不料二十日晚上、王裕紅帶了陸阿根馮阿靑等二十餘人、由陸阿根拿手槍共開四槍、不料未曾打着我、而槍彈打傷徐光芝等語、

王裕紅供、二十五歲、寗海人、住楊家宅二八四號、爲木匠生活、我去拿木板、不料朱景林不許我拿、並將我打傷、當由董美玉黃克光排解、以後雙方不再尋釁、陸阿根馮阿靑我均不認得云云、

陸阿根供、年十九歲、通州人、住提籃橋、王裕紅等我均不認得、我是到浦東去探母的、路過被誤拘、我在警署供認開槍及搶人金飾之口供、多是他們强迫我如此講的、

馮阿靑供、年二十七歲、寗波人、爲小工生活、王裕紅等均不認得、五月二十是友人陳三寶叫我去學絲竹像生的、經過該處、是被誤拘的、

董美玉供、三十歲、紹興人、住楊家宅、我們爲朱景林等調解、是保證廠內不再毆打、外面的事、我等不關、五月二十日尋仇之事、我未知悉、

費克光供、年三十七歲、住楊家宅、五月十九我爲他們排解、以後之事不知、惟五月二十日尋仇之時、確開手槍、後來三區訊問、亦說是陸阿根打的、

何王氏供、年三十九歲、寗波人、住大東門花園石弄二十七號、王裕紅是同居、打架之事、我不知道、李浦氏我不認得他、被人搶去金飾之事、我亦不知、

徐光芝供、年二十六歲、宿遷人、住十三間頭十一號、他們爲何打架、我不知道、我在屋裏吃夜飯、見有多人來找朱景林、未說三句話、即開鎗、乃將我左腿打傷、現在雖好、走路尙不便當云云、訊至此、官命被告還押、餘人斥退候核、

脚盆中風波 鐵尺傷腰 不治而死

水木匠寳應人陳文金、二十六歲、前日（十二）在愛而近路均益里拆卸房屋、拆至毗連明德里之牆、牆下適裝有自來水龍頭、有脚盆一只在側、旁坐一婦人、正在梳髻、陳在架上語曰、速將脚盆移開、否則灰屑落下矣、婦人答以該髮髻挽就再移、陳乃先拆他處、移時脚盆仍未動、陳與婦人言語間遂起衝突、婦人語不能勝、乃往曳陳脚、陳由架上仆下、手執鐵尺、自傷右腰際、當時以爲微傷、尙不介意、後覺內傷甚劇、並下血水、急赴同仁醫院、竟於昨日八時不治身死、據詢與陳爭吵之婦人住在明德里一百四十一號、

猥褻罪

捕房先控蘇文秀

如實有强姦幼女行爲 須再行加控

住居滬西澳門路新浦益里一千三百十二號樓上亭子間內之山東婦人周周氏、於日前投普陀路捕房報稱、氏之九歲女兒周順媛、於本年四月間被住于同屋後樓之皖人蘇文秀（年三十六歲）强行奸污、請爲査究等情、捕頭乃派包探李大宸穆清瀾往將蘇文秀連同周順媛一併帶入捕房、飭將蘇收押、一面將周女送往醫院檢驗、前晨解蘇至特院、據捕房律師稱、現捕房先控被告犯刑律第二百四十一條第二節猥褻罪、如將來審訊發現實有强奸行爲、則捕房須再行加控、昨日捕房自得到告訴人報告後、即將周女送往醫院、經醫生驗得周女下體受損、且連帶有白濁情事、請究、繼據原告周周氏投稱、前日由被告之女孩蘇金友（年九歲）向我報告、謂我女於前月間遭被告以觀看香煙畫片爲由、實行强奸、我即向我女嚴詰、據云確有其事、因受被告威嚇、故迄今未敢聲張、當時被告以手指挖我女下體數次、且爬在我女身上兩次、但四月間我女褲襠中確有血漬、由我洗去、因其時實未注意有此種事發生云云、又據幼女周順媛供述一過、其供詞頗屬含糊、祇云被告曾以手指挖其下體、質之被告供不承認有猥褻及强奸之事、推事核供、諭本案改期七天、被告還押、周女着交本院法醫檢驗再核、

買出人來殺妻

莫測的丈夫一顆心

周幹臣被控告

住閘北譚子灣一一七號之鹽城婦人周范氏、昨控夫周幹臣買出鄧懷成之子鄧步榮、意圖謀害未遂、於該管四區總署、當由靳署長詢據原告周范氏供、二十四歲、我嫁與被告周幹臣已有年餘、新婚時待我頗好、詎邇來日久生厭、屢欲與我仳離、我以女子從一而終、誓不允許、但渠棄我如敝屣、動輒毆打、昨更出錢唆使鄧懷成之子步榮、身藏利刃、欲將我殺死、幸被我察覺逃去、未遭謀斃、惟丈夫如此凶險、將來性命堪虞、故特扭署請究云云、詰之鄧懷成供、原告控我子受錢謀害、但我子住在他處、久未見過、毫不知悉云云、詰之周幹臣、完全否認、復據鄧步榮供、亦一味推諉、當以案關謀害未遂、供詞各執、着解司法科核奪、

不是東西

流氓做媒人豈眞好意

三易丈夫

張阿炳亦受其愚

明明是放白鴿

常熟人張阿炳、延律師在法公堂控稱、原告於民國十六年間在原籍由張阿香爲媒、娶張曹氏爲室、當出財禮洋二百元、詎於十七年間張阿香到來聲稱、曹氏係有夫之婦、欲免無事、須出酬金二百元、其時原告無奈、又給與洋二百元、豈知爲時未久、被告張阿香又來竊去洋二十六元、及至今年四月間、被告張阿香又來將曹氏拐來上海、是以原告追踪來滬、偵悉張與曹氏同居東新橋寶興里雲洲旅館內、報告捕房、飭探將被告等拘案、査張阿香係常熟無業流氓、此次與曹氏串放白鴿、詐錢錢財、求請按律重辦、詰之張曹氏供、婦人已三易丈夫、第一次嫁與常熟鄉人、仳離後、嫁與賣柒飯之林阿生、此次由林阿生串同張阿香價賣與原告爲妻、初甚相安、旋由張阿香到常、將氏帶來上海、餘供支吾、張阿香供、曹氏實由賣柒飯之林阿生價賣與原告、民人分用洋一百元、此次實由曹氏自願隨民人來滬、朱承審官判張阿香押西牢六個月、張曹氏押三個月以儆、

利用旅館

騙貨潛逃

絲線莊夥友 太老實了

前日上午十時許、有自稱紹興人陳伯卿之騙子、至福建路一六二號某絲線莊內聲稱、現須採辦大宗貨物、運往內地等語、該莊信以爲眞、任其擇選、揀定紅色絲線十二羅、繡貨三十塵、囑令店夥持貨隨往取款、詎陳先在北海路一百七十四號旅館內開定房間、故該店夥偕同陳至旅館內、忽然陳稱、所揀之貨、顏色有不合、須掉換少數、當將絲線檢出數羅、囑該店夥速回店掉換取款、該店夥不知爲詐、立即携貨返店、不料陳見店夥出外、即將絲線繡貨一併打成一包、付訖房帳、携貨逃逸、迨該店夥持貨至旅館則已人貨俱杳

月裡嫦娥牌

滅蚊香

成効無比 市上獨尊

永和實業公司

發行所 上海老北門民珠街 電話南市九六二號

各處皆有發售

港粵滬華美電器行

買風扇 每位客 贈手燈 限一只

價格 以敝行門市定價爲限不折不扣 大帮批發不在此例

贈品 以美國便利牌一百尺電手筒爲限不能轉掉別物

買電熨斗一只 贈噴水壺一只

贈品由七月十二日起（登報爲憑）

南京路石路西首電話一三七二二

珠街閣金乃聲門人 陳叔文內科 住浙江路時報館診所浙江路招商旅館

門診上午十一時至四時診金一元二角病不計

出診下午四時至七時診金二元四遠則遞加

海大戲院中七人被捕

昨日上午十一時許、北四川路上海大戲院開映影片之時、忽有多人在場內之電風扇下散發反動傳單、當經嵩報五區一分所、派警到來、拘獲謝覺之等七人、

誣指行竊 動手傷人

住居閘北西小沙渡油廠工房六弄二家之湖嫂人朱王氏、二十六歲、因有住居樂水弄十一號內之劉春榮、誣指該氏偷竊衣服等件、被氏得悉、時於昨日上午七時前往劉處詰責、[illegible]、氏即報告警察、[illegible]氏夫偕一併拘回六區警署、[illegible]

形形色色

盜犯病死

[illegible]月十八日[illegible]、由捕將屍舁入驗屍所、前晨十時報請特區法院委派郭檢察官蒞所、驗明吳阿榮委係因在獄患病身死、升座公案、向西捕頭略詢一過、[illegible]

購物迷路

[illegible]年十歲、浙江西[illegible]人、家有父母及弟弟妹妹、現在家住上海、地址弄名門牌均不知曉、此次因買[illegible]、[illegible]

塌車傷足

[illegible]四十八歲、住董家渡內硝皮弄七號、前日上午六時許、行經附近之萬裕街、忽有塌車一輛、[illegible]、氏不及避讓、以致車輪在其足部輾過、受傷臥地、[illegible]、當由[illegible]、並拘車夫及車主[illegible]、由所長[illegible]、以事關傷害、飭即移送地方法院訊究、

滋擾戲院

浦東大戲院自開幕以來、營業尚稱不惡、[illegible]、不購戲票、強欲入內觀看、滋擾之事、日有發生、前晚入時、又有青江人數長[illegible]、安徽人孫大元等數人、並不買票、[illegible]、[illegible]阻止、[illegible]、雙方衝突、[illegible]、[illegible]二人拘解市公安局第三區、[illegible]長訊明供詞、飭押赴該院門首、遊行招告、以儆其餘、

算命招牌

[illegible]近在海寧路二四六八號租賃房屋、揭設課命館、昨午突有流氓[illegible]即小[illegible]、[illegible]、[illegible]、將算命招牌搶之而逃、由捕查見、將[illegible]拘入匯司捕房、押候解究、

擴搶包車

昨日下午五點三十分、浙江路小花園有二一〇七號公館照會汽車、由南北駛、適有空包車一輛（照會二五四七號）[illegible]、時汽車馬力甚速、將包車撞翻、右輪[illegible]、汽車休[illegible]、[illegible]乘客二人、與之包車夫、給以二元、[illegible]、

上海市圖書館一覽

館名	有無書目	圖書可否借出	地址
人文圖書館籌備處	有雜誌索引		法租界辣斐德路
大同大學	卡片目錄		南車站路
大夏大學	卡片目錄		膠州路
上海法政學院	卡片		天通庵路
上海法學院			金神父路
上海市商會	卡片目錄書本目錄商業月報索引	可以借出	天后宮橋
上海廣肇公學	卡片		橫浜橋
上海中學高中部	卡片　書本(油印)		陸家浜
上海中學初中部	卡片		尚文路
上海縣民衆教育館	卡片		閔行鎮
天主堂	抄本	祇限神父	徐家匯
中央大學商學院	卡片　書本		霞飛路杜美路
中央大學醫學院			吳淞
中西女塾	卡片		憶定盤路
中國國民黨上海特別市第一區黨部	卡片		南市梅家弄
中國公學	卡片		吳淞
中華職業	卡片		陸家浜迎薰路
中華書局	卡片		靜安寺路
少年宣講團			小西門外
世界佛教居士林			海寧路錫金公所
民立中學	卡片　英文書本		大南門外
江海關			江海關
交通大學	卡片　英文書本		徐家匯
地質研究所	卡片		霞飛路
光華大學	卡片		大西路
同濟大學	卡片		吳淞
沈氏家庭			霞飛路寶康里七號
社會科學研究所	卡片		霞飛路
君毅學校			小西門外江陰街
青年會	卡片		四川路
青年普益社			大東門外
東方	卡片　涵汾樓書本目錄	祇限編譯員	閘北寶山路
東亞同文學院	卡片　書本　雜誌索引		徐家匯虹橋路
東吳大學法律學院	卡片		崑山路
招商局公學			華德路
亞細亞協會	書本		博物院路
洋文	卡片　書本	可以借出	南京路
音樂院			陶爾斐斯路
美國商務官署	卡片		廣東路三號
南洋中學	卡片　書本		日暉港
持志大學	卡片		江灣路
科學社	正在建築中		亞爾培路
約翰大學	卡片　英文書本		梵皇渡
浦東中學	卡片		浦東六里橋
徐匯公學			徐家匯天主堂路
清心中學	卡片		大南門外
理化實業研究所	卡片		霞飛路八九九號
基督教青年會全國協會	書本		博物院路二〇號
基督教協進會	卡片		圓明園路
務本女學			小西門外黃家闕路
勞動大學	卡片		江灣
復旦大學	卡片		江灣
復旦大學實驗中學	卡片		江灣
復旦大學中學部	卡片		徐家匯
敬業	卡片		小東門敬業初中
愛國女學			閘北天寶里
愛羣女學	卡片		西門內蓬萊路
羣治大學	卡片		勞勃生路
滬江大學	卡片		楊樹浦
廣學會李提摩太			北四川路
暨南大學洪年	卡片　西文書本		眞茹
澄衷中學	卡片　書本		虹口提籃橋
圖書館學圖書館		會員可以借出	附在上海市商會
儉德儲蓄會	卡片	會員可以借出	老靶子路福生路
寰球中國學生會			卡德路

附註　如有新設或遺漏者請函知上海市商會商業圖書館以便隨時加入

洋厘蒸蒸日上

禁銀進口…去路繁華

昨日厘市大勢小陶、上午出七錢二分、[illegible]七錢之關口、又見本年之新高價、下午喜轉回落、交易依然不衰、[illegible]市開出猛增七毫半、[illegible]五毫、午後回低二毫半、比較（十二日）午市七錢二毫半、[illegible]迭升五毫、各埠去路甚暢、本埠[illegible]銀進口、故人心見緊、[illegible]小洋[illegible]、[illegible]

◎上海銀洋錢市

國幣	早市	七錢二分七厘五毫
江南小洋	早市	[illegible]
廣東小洋	早市	[illegible]
銅元		[illegible]
衣牌		[illegible]
貼水		[illegible]
角坯		[illegible]

銀價轉跌

前天金漲影響

昨逢星期日、金融外匯等市、概無報告、惟倫敦電訊、大條銀又退進十六辨士之關口、近期縮去一八七五、計十五辨士九三七五、遠期亦縮一八七五、計十五辨士八一二五、又據紐約電訊、美銀價亦縮三七五、計現貨二角四分三七五、英對美及美對英均無升降、同爲四元八角六分四三七五、日英亦無上落、計四十九元四三七五、日美仍計二先令〇三一二五份之十三、倫敦先令回落〇六二五、計一先令六辨士三一二五、

◎海外互匯電訊

大條銀近期	十五辨士九三七五	縮一八七五
大條銀遠期	十五辨士八一二五	縮一八七五
紐約銀價	[illegible]	[illegible]
孟買銀價	[illegible]	[illegible]
英美匯兌	四元八角六分四三七五	不動
美英匯兌	[illegible]	不動
英日匯兌	[illegible]	不動
美日匯兌	四十九元三七五	不動
英法匯兌	[illegible]	不動
倫敦金價	[illegible]	[illegible]

◎金業交易所　◎銀樓大同行

赤條金	[illegible]
足赤飾金（每兩價洋）	八十三元五角
十足紋銀（每兩價洋）	一元七角五分
足赤飾金（每兩價洋）	八十二元五角

◎銀樓新同行

上週債市變動激烈

忽跌停板忽又狂漲

本週七月七日至十二日債市變動頗烈、週一市價較高、週二三逐日下降、然不甚劇、然亦甚厲、週四上午開盤、跌勢更勁、各種債市皆距停板價無幾、敗般內手續不及、末做、午後開盤、大起反動、恢復上午跌落之數、而又超過二三元、變動之激烈、殊未多見、一日間高低、相差竟有七八元之鉅、週五繼之上漲、週六明漸趨穩定矣、按其變動之原因、傳聞有政府維持之說、但其跌落之鉅如裁兵已[illegible]元、亦殊無相當之理由、本週軍事方面頗爲沉寂、金融界亦頗安定、債市之做撥變幻、仍不外供求之不平衡、觀念之不相同、此後時局如能稍稍推展、則債市將有起色也、全週成交、計現貨七萬二千四百元、期貨七千八百八十五萬元、共計七千八百九十二萬二千四百元、（價格單位元成交數單位百元）

債別	期	現	較前日	成交數
[illegible]	[illegible]	[illegible]	[illegible]	[illegible]

匯率金銀錢洋銅元銀拆高低表

名稱	週最高價	週最低價	星期
英匯	[illegible]	[illegible]	[illegible]
法匯	[illegible]	[illegible]	[illegible]
紐約	[illegible]	[illegible]	[illegible]
香港	[illegible]	[illegible]	[illegible]
印度	[illegible]	[illegible]	[illegible]
爪哇	[illegible]	[illegible]	[illegible]
星加坡	[illegible]	[illegible]	[illegible]
東京	[illegible]	[illegible]	[illegible]
大條	[illegible]	[illegible]	[illegible]
大條月	[illegible]	[illegible]	[illegible]
現貨	[illegible]	[illegible]	[illegible]
足赤	[illegible]	[illegible]	[illegible]
沙金	[illegible]	[illegible]	[illegible]
銀元	[illegible]	[illegible]	[illegible]
江南	[illegible]	[illegible]	[illegible]
廣東	[illegible]	[illegible]	[illegible]
銀拆	[illegible]	[illegible]	[illegible]
貼水	[illegible]	[illegible]	[illegible]
衣牌	[illegible]	[illegible]	[illegible]
小洋	[illegible]	[illegible]	[illegible]

紗布交易所一星期登帳價格表

期	星期一	星期二	星期三	星期四	星期五	星期六
手十六支棉紗人鐘標準						
七月期	[illegible]	[illegible]	[illegible]	[illegible]	[illegible]	[illegible]
八月期	[illegible]	[illegible]	[illegible]	[illegible]	[illegible]	[illegible]
九月期	[illegible]	[illegible]	[illegible]	[illegible]	[illegible]	[illegible]
十月期	[illegible]	[illegible]	[illegible]	[illegible]	[illegible]	[illegible]
十一月期	[illegible]	[illegible]	[illegible]	[illegible]	[illegible]	[illegible]
十二月期	[illegible]	[illegible]	[illegible]	[illegible]	[illegible]	[illegible]
漢口細絨標準棉花						
七月期	[illegible]	[illegible]	[illegible]	[illegible]	[illegible]	[illegible]
八月期	[illegible]	[illegible]	[illegible]	[illegible]	[illegible]	[illegible]
十月期	[illegible]	[illegible]	[illegible]	[illegible]	[illegible]	[illegible]
十一月期	[illegible]	[illegible]	[illegible]	[illegible]	[illegible]	[illegible]
十二月期	[illegible]	[illegible]	[illegible]	[illegible]	[illegible]	[illegible]

（星期四反平十支廿支代用）

▲大連油豆餅電一週比較價目

	週最高價	週最低價	星期
大連豆油	[illegible]	[illegible]	[illegible]
大連豆餅	[illegible]	[illegible]	[illegible]
大連高粱	[illegible]	[illegible]	[illegible]
大連豆	[illegible]	[illegible]	[illegible]

◈滬南米市

河下特更	[illegible]
北頂白更	[illegible]
同高尺更	[illegible]
常變白元	[illegible]
航洋稻	[illegible]
無同尖	[illegible]

◈滬北米市

近日米船到埠寥寥、白更到貨無幾、昨日河下均無貨開、無市報告

◈煤油

牌名	單位	價
美孚飛鷹	每箱	十二元三角
美孚老虎	每箱	[illegible]
老美孚	每箱	[illegible]
美孚鐵	每箱	[illegible]
美孚汽油	每箱	[illegible]
德士古紅飛	每箱	[illegible]
德士古幸福	每箱	[illegible]
德士古汽油	每箱	[illegible]
德士古林	每箱	[illegible]
德銀元	每箱	[illegible]
亞細亞	每箱	[illegible]
亞細亞殼牌	每箱	[illegible]
光華	每箱	[illegible]

船期

▣昨日進口輪船

船名	來處	公司
新寧紹	寧波	寧紹
新北京	寧波	太古
德和	長江	怡和
黃浦	長江	招商

▣內海出口船期

船名	往處	日期	公司
[illegible]	[illegible]	[illegible]	[illegible]

▣外洋出口船期

船名	往處	日期	公司
[illegible]	[illegible]	[illegible]	[illegible]

◉通告

本公司新近在靜安寺路及卡德路轉角七七二號設立樣子間今日開幕並有最新式電氣用具陳列任客參觀凡有需用電氣租借用具及清付款項者請　駕臨該址接洽爲荷至於愛文義路M字六十至六十一號之收款處同時遷移於此辦公合併通告

福州路十七號
上海電力公司啓
電話　六六三〇一

愛蘭百利始創代乳粉

乳水不足有關嬰孩榮枯至爲重要往往壯歲羸弱不振者良由於此也本公司始創代乳粉營養豐富確與最強健之母乳無異備有育兒寶鑑函索即寄

總發行上海北京路二号　愛蘭漢百利公司

各大藥房及各大商店均有代售

今日戲目

▲電影▼

戲院	片名
時間	三時　五時　九時
夏令配克（靜安寺路卡德路口）	滑稽老人
卡爾登（靜安寺路派克路口）	江湖奇俠
光陸（乍浦路）	甜蜜蜜
奧迪安（北四川路）	瑰宮艷史
上海（北四川路）	犧牲
南京（愛多亞路）	情網歌聲
北京（北京路貴州路）	血淚痕
黃金（八仙橋）	結婚笑史
中央（六馬路）	全部盤絲洞
新中央（寧波路）	萬俠之王
恩派亞（法租界霞飛路）	中集楊乃武
卡德（卡德路）	上集楊乃武
萬國（虹口大旺路）	火燒七星樓
中華（吉祥街）	十二集紅蓮寺
世界（北四川路）	父子英雄
中山（梧州路）	全部空谷蘭
百星（老靶子路）	南海艷聞
新愛倫（虹口海寧路）	牧場英雄
國民（乍浦路海寧路）	衣冠强盜
國民（乍浦路）	俠義佳人
山西（海寧路北山西路口）	美利堅開國記
愛普廬（北四川路）	滑稽老人
武昌（武昌路）	牢獄鴛鴦
長江（浦東[illegible]）	七集火燒紅蓮寺
東南（民國路）	黑白二珠
共和（西門方板橋）	四千從軍

▲京劇▼

戲院	戲目
蓬萊（小西門蓬萊市場）	舞女二巧計
通俗（大東門南小南門北）	頭集新西遊記
巴黎	愛之素
光華（孟納拉路口）	荒漠捉美記
九星	情海血
新舞臺	江湖情俠
梵王宮	華燈艷舞
大華飯店（戈登路）	甜蜜蜜
三星（牛莊路）	夜半春色　穴隙相窺
東海	古國人妖
奧飛姆	荒林怪魅
天蟾舞台（二馬路）	九本封神榜
大舞台（三馬路）	四本武則天
更新舞台（閘北）	頭本西遊記
上海舞臺（四馬路）	二本西遊記

▲遊戲場▼

遊戲場	戲目
新世界	響馬之子　三本西遊記

滬杭甬鐵路行車時刻表

下行車			上行車		
北站開	7•00 快車	9•00 特快	閘口開	6•45 快車	9•25 特快
[illegible]	[illegible]	[illegible]	[illegible]	[illegible]	[illegible]

注意一　表內特快通車係專供滬杭直通特別快車

北站問詢處電話四三一九九　如欲詢問請向上海北站問詢處接洽

滬京火車表

上行車		下行車	
上海北站開	5•40 滬安	南京江邊開	[illegible]
[illegible]	[illegible]	[illegible]	[illegible]

南京江邊到 下 4•24 特快 接平津浦聯車

南京江邊開 上 12•30 特快 接寧杭聯運車